EL DIARIO PALENTINO

EL DIA DE PALENCIA

Lunes, 30 de Marzo de 1992 — Núm. 15.728. Precio 70 pesetas

Fundado en 1881

Continúa la «Operación Broma Queso», en la que fue detenido «Artapalo»

Corcuera advirtió en rueda de prensa que ETA tiene todavía capacidad para asesinar

Cinco detenidos en Bilbao por su relación con el «comando Vizcaya»

Madrid. (EFE).- El ministro del Interior, José Luis Corcuera, advirtió hoy, tras la detención ayer en Francia del "número uno" de ETA y de otros dos miembros de la "cúpula" de la banda armada, que la organización terrorista vasca "todavía está en condiciones de poder asesinar".

Tras expresar su satisfacción y la del Gobierno por la "brillante operación" de captura de Francisco Múgica Garmendia, "Artapalo", Corcuera indicó que la detención del "jefe" de ETA no "cambiará la estrategia de seguridad en España y de lucha contra el terrorismo", ni los planes de seguridad dispuestos con motivo de los JJ.OO y la Expo.

Corcuera

El ministro hizo estas declaraciones en una multitudinaria conferencia de prensa celebrada esta mañana en el Ministerio, a la que asistió acompañado por el secretario de Estado para la Seguridad, Rafael Vera; los directores generales de la Policía y Guardia Civil, Carlos Conde Duque y Luis Roldán, y los máximos responsables policiales en la lucha antiterrorista.

José Luis Corcuera explicó que la detención de "Artapalo" y de los responsables de los aparatos político y logístico de ETA, José Luis Alvarez, "Txelis", y José María Aguirre Erostarbe, "Fiti", eran objetivos "prioritarios" de la cooperación hispano-francesa, y evitó dar detalles de cómo se desarrolló la operación policial porque, explicó, ésta sigue abierta.

Después de calificar de "espléndida" la colaboración policial entre ambos países, el ministro evitó triunfalismos o una "euforia sin sentido" debido a que ETA "todavía está en condiciones de poder asesinar, y por lo tanto, deberemos seguir trabajando con la misma intensidad que hasta hoy".

Corcuera reflexionó entonces que "cualquier terrorismo de cualquier signo cada día va a estar más eficazmente perseguido en toda Europa", ya que "no hay ningún país democrático que pueda asistir impasible a la actuación de bandas criminales que sólo generan desolación y muerte".

Asimismo, el ministro del Interior reveló la "evidencia" de que "algo se mueve en ese mundo denominado Movimiento de Liberación Nacional Vasco, y sin duda en ETA", a consecuencia "de que los partidos democráticos han ido creando condiciones cada vez más claras de aislamiento social de los violentos".

José Luis Corcuera, que informó de que la captura de "Artapalo" se ha denominado "Operación Broma Queso", señaló que la participación de los cuerpos policiales españoles ha sido "muy importante" en la detención de "Artapalo".

También, hizo un especial llamamiento a los ciudadanos para que comuniquen a la Policía o la Guardia Civil cualquier sospecha sobre personas que alquilan piso, por ejemplo, y luego son terroristas de ETA.

En cuanto a la sustitución de los miembros de la "cúpula" eta-

(Continúa en última página)

DEPORTES

2ª DIVISION B

El Palencia, de nuevo con "-3"

3ª DIVISION

El Dyc ganó al Venta de Baños

REGIONAL PREFERENTE

Valeránica - Villamuriel se suspendió en el descanso

BALONCESTO

Décima derrota del C.B. Palencia

VOLEIBOL

Sadecor Evelyn, campeón regional juvenil

CICLISMO

Exitos de San José, Valdunciel, Heras y Soto

ATLETISMO

Cándido Alario, segundo en Miranda

Sesión extraordinaria del Pleno de la Diputación

Sentida despedida de la Corporación Provincial a Manuel Germaín

La Diputación Provincial celebró esta mañana un pleno extraordinario para dar el último adiós a Manuel Germaín, acto al que se sumaron la totalidad de diputados provinciales así como el alcalde de Olmos de Ojeda, Santiago Díaz de Bustamante, quien próximamente pasará a ocupar el escaño vacante.

Esta tarde, a las 20,30 horas, en el templo de San Francisco, la Diputación Provincial celebrará una misa en memoria del que fuera vicepresidente de la Institución durante las dos últimas legislaturas.

En la FOTO de LUIS, la presidencia del pleno con el sillón vacío del malogrado Manuel Germaín, quien fallecía víctima de un paro cardíaco el pasado día 21.

(Información en pág. 5)

Mañana suplemento ICAL-*«Diario Palentino»* sobre la economía en Castilla y León

Portada del suplemento, del que se editarán 100.000 ejemplares

M.C.D.2022

MARTES

31

Santoral: Ss. Amós, Joab pfs.; Balbina v.; Benjamín dc.; Teódulo, Anesio, Félix, Cornelia (Nélida) ms.; David, Esteban, Guillermo, Agilulfo cfs.

Sale el sol a las 08,00 h. y se pone a las 20,38 h. La luna sale a las 05,23 h. y se pone a las 17,14 h. Luna nueva el 3 en Aries.

Refrán: "Los pecados y las deudas siempre son más de lo que se piensa".

EFEMERIDES

1492 Los Reyes Católicos, Fernando e Isabel, firman en Granada el edicto de expulsión de los judíos de España

1889 Colocación de la bandera en lo alto de la torre Eiffel.

1903 Primera explicación de las propiedades del radio por parte del matrimonio Curie ante la Academia de Ciencias de Londres.

1917 Estados Unidos toma posesión de las islas Vírgenes, compradas a Dinamarca por veinte millones de dólares

1941 II Guerra mundial: El Afrika Korps alemán inicia su ofensiva en la Cirenaica.

1964 Los Beatles ocupan los cuatro primeros puestos del "hit parade" en EE.UU.

1979 Los países árabes, declaran un boicot total a Egipto por haber firmado la paz con Israel.

EL DIARIO PALENTINO
EL DIA DE PALENCIA

Palencia: Mayor,67 – 34001. Apartado de Correos,17.
Teléfonos: Redacción, 744822. Anuncios y suscripciones, 740417.
Administración,740258 FAX, 743360
D.P.: P-2-1958
Presidente editor: José Luis Alonso Almodóvar ; **Gerente:** José Luis Alonso Cruz
Director: MARIANO VALERO. **Redactor jefe:** Gonzalo Ortega Aragón
Jefe de talleres: Francisco del Campo

Ventanal

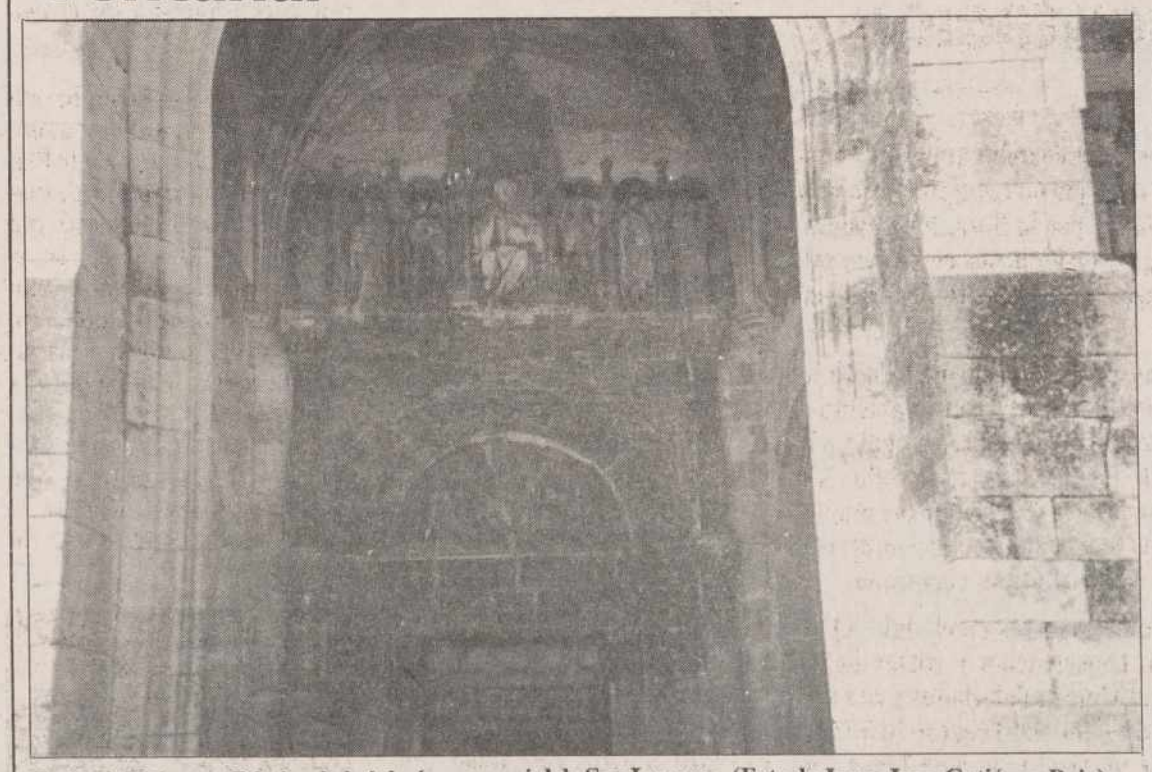

Zorita del Páramo: Pórtico de la iglesia parroquial de San Lorenzo.-(Foto de Jorge Juan Gutiérrez Rojo).

Si desea publicar fotografías de su localidad en el "Ventanal", envíelas a El Diario Palentino. Redacción. C/ Mayor, 67 - 34001 Palencia. Indique el lugar y el autor. Formato

CARTELERA

ORTEGA: *"Hook (el capitán Garfio)"* (T) (5,30-8,15-10,45)
AVENIDA 1: *"Frankie y Johnny"* (7) (5,30-8,15-10,45)
AVENIDA 2: *"Aquí el que no corre vuela"* (13) (5,30-8,15-10,45)
AVENIDA 3: *"Thelma y Louis"* (13) (5,30-8,15-10,45)
AVENIDA 4: *"El último boyscout"* (18) (5,30-8,15-10,45)
AVENIDA 5: *"El cabo del miedo"* (18) (5,30-8,15-10,45)
AVENIDA 6: *"J. F. K."* (13) (5,00).f2,12,c9 "Una mujer bajo la lluvia" (13) (8,15-10,45)
BOSTON 1: *"El amante"* (18) (5,30-8,15-10,45)
BOSTON 2: *"Resplandor en la oscuridad"* (18) (5,30-8,15-10,45)
BOSTON 3: *"Labios ardientes"* (5,30-8,15-10,45)
CINE CLUB CALLE MAYOR: *"Un monde sans pitie"* (Un mundo sin piedad). Lunes 30

SORTEOS

Lotería primitiva

Jueves, 26 de marzo
12-26-27-39-42-49
C 6 – R 0

Sábado, 28 de marzo
3-6-14-19-37-41
C 22 – R 3

BONOLOTO

Domingo, 29 de marzo
14-15-21-38-39-44
C 4 – R 6

Lunes, 30 de marzo
8-26-27-37-41-45
C 17

Martes, 24 de marzo
5-10-22-27-33-43
C 23

Miércoles, 25 de marzo
2-11-20-22-29-37
C 16

FARMACIAS

Lunes, 30: Don Valentín Merino Lozano (Hnos. López Francos, 1) y D. Enrique Junco Calderón (Avda. Valladolid, 4).

Martes, 31: D. Alberto José Torres Michelena (Avda. Calvo Sotelo, 1) y D.ª María Carmen Gutiérrez Martín (María de Molina, 12).

Servicio Nocturno: Don Isidoro de Fuentes Fenech (Lope de Vega, 7). Diariamente desde las 10,30 de la noche.

TELEFONOS

Hospital General "Río Carrión"	72 29 00
Ambulatorio	74 40 11
Hospital Provincial "San Telmo"	72 82 00
Casa de Socorro	72 24 81
Cruz Roja (oficinas y coordinadora)	70 05 07 - 70 05 03
Cruz Roja (urgencias)	22 22 22
Clínica "Virgen de la Salud"	74 77 00
Ambulancias	75 22 40
Ambulancias Cruz Roja	74 41 46
Ambulancias Vipamiel	84 46 76
Ambulancia UCI móvil	74 80 23
Policía (urgencias)	0 91
Policía Nacional	74 27 15
Protección Civil	0 06
Bomberos (Palencia capital: 080)	72 11 11
Subsector de Tráfico	72 06 88
Guardia Civil	0 62
Policía Municipal (092)	74 76 77
Ayuntamiento	71 81 00
RENFE -información-	74 30 19
Autobuses RENFE	74 32 22
Taxis: Parada Federación	74 21 26
" " Pasaderas	74 08 10
" " San José	72 00 16
" " San Lázaro	72 20 76
" " Est. RENFE	74 39 19
Iberduero, averías	74 25 57
Asociación de Alcohólicos Rehabilitados (A.R.P.A.) (tardes)	72 89 58

ACTOS Y CONVOCATORIAS

Dirección de Agricultura.- Se procederá a la devolución de la tasa de corresponsabilidad de cereales, a los agricultores acogidos al régimen de retirada temporal de tierras y a los que participan en el régimen plurianual. El plazo de presentación finaliza el 31 de agosto y el 15 de octubre, respectivamente, en la Jefatura provincial del SENPA.

Concurso literario y de carteles.-Convocado por el Gobierno militar con motivo del centenario de la proclamación de la Inmaculada Concepción como patrona de la Infantería. Se presentarán trabajos relacionados con la Inmaculada y la Infantería. El plazo de inscripción finaliza el día 19 de junio. Más información en el Gobierno.

A.V. Ave María.-Convoca a los socios a una asamblea ordinaria el día 30, a las 8 de la tarde en los locales de la asociación.

Congregación Mariana.-Celebrará su retiro mensual el miércoles 1 de abril, a las 5,30 de la tarde en la Residencia de los PP. Jesuítas.

Comunidad de Regantes Canales de la Nava.-Convoca Asamblea Ordinaria el domingo día 12 de abril, a la 1,30 de la tarde, en el Salón Social de Cascón de la Nava.

Adoración Nocturna.-Nuestra Señora del Carmen celebrará su vigilia mensual ordinaria en la noche del 4 al 5, en la iglesia de San Francisco, dando comienzo a las 10,30 de la noche. El Sagrado Corazón de Jesús lo hará en la noche del 2 al 3 de abril, en el mismo lugar y a la misma hora.

Peña taurina "El Regio".- Celebrará una conferencia el jueves 2, a cargo del crítico taurino de la cadena COPE, Pedro Iturralde, sobre el tema "Comentarios a la nueva ley y reglamento de espectáculos taurinos".

M.C.D.2022

Reambientación

Todos estos oleajes verdes y medioambientales que ahora gozamos y sufrimos no son más que un resurgimiento natural de las viejas preocupaciones por la flora, los bosques y los plantíos, que ya hace siglos tuvieron sus concretos valedores, sus rígidas ordenanzas y sus fructíferos entusiasmos.

Repasaba yo estos días un libro de Angel de Prado Moura, hace algunos años editado por el Departamento de Cultura de la Diputación de Palencia, sobre el gobierno y administración de Cervera de Pisuerga entre los siglos XVI y XIX. En él se reproducen una serie de ordenanzas municipales, cuerpo jurídico de toda una comarca que comprendía al menos veinte núcleos de la jurisdicción cerverana.

En una de las instrucciones vigentes en el siglo XVIII se dan normas para la cría, conservación y cortas de los montes, con preceptos concretísimos y detallados y con sanciones de agárrate para los infractores. El cuerpo instructor empezaba obligando a tener un vivero en cada lugar, con indicaciones sobre cómo plantarlo, cuidarlo y beneficiarse de él. Y si en algún pueblecito no fuese necesario o posible el vivero para replantar los montes, que se hiciesen y mantuviesen sotillos de álamos, olmos, nogales y castaños. O sea que la cosa era tener abundantes frondosidades arbóreas.

En el cuidado de montes y plantíos no quedaba nadie excluido, ni nobles, ni eclesiásticos, ni militares. Y, concretando, se obligaba a todo vecino a plantar al menos tres árboles por año, a las orillas de caminos o en lugares dispuestos; eso sí, siempre con luna creciente y en los meses de diciembre mediado a febrero a medias; o más tarde, en tierras muy frías o en malas condiciones. Y hasta se incentivaban las plantaciones, cediendo la propiedad de los árboles a aquéllos que, además de los tres preceptivos, plantaran otros en lugares baldíos o eriales comunales.

Luego, se dan normas muy precisas sobre las podas y los entresaques de los montes, de forma que, al retirar las plantas menos fuertes o las fallidas, se propiciasen los pastos de los bosques y se facilitase su circulación por ellos. Y siempre se cuidaría de reemplazar con nuevos plantones los árboles cortados para su utilización como combustible o madera.

Todos los años debía hacerse una limpieza cabal de los montes, sacando de ellos la leña de podas, cortes y entresaques, los árboles podridos, las ramas desgajadas y las raíces muertas. De tal manera que hasta que no se consumiesen estos desperdicios no se consentían cortes nuevos. Y si sobrara leña o madera, podía venderse, y esa producción se dedicaría a nuevas plantaciones. E incluso los dueños particulares de plantaciones debía someterse a normas determinadas para impedir la desaparición de arbolados. Y mucho cuidado con los árboles de plazas y huertos, hermosura y ornamento, que no se podían derribar ni aún con señal de real servicio.

Otras muchas minucias instructoras se daban para preservar y aprovechar la ecología y el medio ambiente. Quien quiera buscar ideas, que recurra, por ejemplo, a estos testimonios históricos. Hay para dar y tomar. Y para, ahora mismo, sentirse avergonzados. Aunque nunca es tarde para aprender, tan secillamente.

RETABLILLO

URBANISMO

seguramente las modernas tendencias del urbanismo van por ahí, pero resulta que la naturaleza humana no se ha modificado, así que surge la colisión entre lo que se planifica y lo que se necesita.

Me explicaré. Acaban de remodelar la Plaza Mayor y la de Abilio Calderón y avanzan hacia su culminación las obras en la de San Francisco. Planeamientos, como digo, modernos, que a unos gustan más y menos a otros. Lo que en ninguno de los tres casos se ha previsto es la instalación de evacuatorios públicos. ¿Que **eso** pertenece al pasado, que ya no se lleva? Quizá, pero ciertas necesidades nada saben de progreso, ni de gustos estéticos. Resultan implacables. No perdonan...

Revise el lector las columnas de los soportales de la Plaza Mayor, de Abilio Calderón y no digamos las **zonas profundas** de San Francisco. De la **inspección** deducirá que no hay exageración en lo que expuesto queda...

No se olvide que los más permanentes visitantes son los niños y las personas ya entradas en años. Los primeros juegan y corren, beben y... **desbeben** con admirable sincronía y facilidad; si son pequeñitos, la mamá solícita los arrima a las columnas y hasta estimula animándolos a hacer **un río grandote**.

Pero, ¿y los mayores, las gentes de la tercera edad? Porque ellos son precisamente los que hacen, sobre todo de la Plaza Mayor, su lugar preferido para el encuentro diario. La próstata juega malas pasadas. Como además la edad los ha vuelto especialmente sensibles, intuyen que en los bares no les ponen buena cara. Entrar camino de los servicios una vez, vale, pero ahora y luego, y tú después que yo y así todos los días ofrece, según se dice, **otras lecturas**. Así que no resulta raro verlos también, víctimas de **situaciones límite**, arrimados a la columna más próxima.

Y es que, como digo, los urbanistas afirmarán lo que quieran, pero en ciertos aspectos la vida resulta otra cosa, que no se soluciona poniéndose finolis, ni mostrándose progresistas.

Tres zonas céntricas, especialmente concurridas, carentes de tan elemental servicio. ¿En qué estarían pensando sus remodeladores? En los niños y ancianos, no, desde luego. Y algo parecido se podría decir de las demás realizaciones urbanísticas por otros lugares de la ciudad.

La persona que me ha sugerido el comentario, avencindada de siempre en la Plaza Mayor y, por lo tanto, testigo directo de cuanto me cuenta, añade que, si el Ayuntamiento quisiera solucionar semejante situación, todavía hay tiempo y espacio para ello. Pónganse los urbanistas a pensar en ello, demostrando que, en contra de lo que parece, en sus cálculos todavía entran la preocupación y el deseo de servir al hombre.

DESORIENTADOS

A ver si la semana que comienza nos trae a los católicos la orientación pastoral que no llegó en la que dejamos atrás. Porque, en tanto que creyentes, los españoles vivimos de vez en cuando situaciones de prueba. Habrá el lector adivinado que pretendo referirme al sacerdote vasco, encubridor de terroristas.

El caso del llamado **Arcipreste de ETA** deja de ser algo personal, cuando trasciende que lo conocían sus obispos y que han pretendido justificarlo, sacando a colación la conciencia. Le teníamos los españoles de a pie por colaborador de asesinos y pretenden montar con su deleznable comportamiento algo parecido a aquello del "Secreto de confesión", que en mi lejana niñez traía al "Principal" Enrique Rambal, proporcionando generoso llanto a las madres de mi generación...

Somos muchos los que estamos esperando que, para orientarnos en la fe, se pronuncie la jerarquía católica. ¿Que no lo hace por caridad hacia el sacerdote caído? ¿No han pensado, quizá, que también caritativo sería poner las cosas claras para los demás? El silencio de los obispos resulta, entre otras cosas, escandaloso. Y ellos saben lo que el Evangelio advierte a quienes son motivo de escándalo.

Aunque tardía, una nota pastoral sería bien recibida. Si no la facilitan, temo que bastantes sospechararemos que el episcopado sólo se pronuncia en muy concretas circunstancias. Por ejemplo, cuando una disposición oficial recorta o resulta cicatera con los ingresos eclesiales.

P.M.B.

M.C.D.2022

LA SEGUNDA TRANSICION

¿Sirve todavía para algo el Congreso de los Diputados?

Por JOSE LUIS ALONSO ALMODOVAR

La decepción que a la mayoría de la opinión pública española produjo el debate sobre el estado de la nación, celebrado la pasada semana, está acabando de quebrantar el escaso crédito que aún tenía nuestro Parlamento, convertido lamentablemente por la prepotencia del rodillo socialista en una tribuna hueca y estéril, carente de vigor político y casi siempre de espaldas a los sentimientos y las preocupaciones ciudadanas.

La Constitución define al Estado español, en su artículo primero, como una Monarquía parlamentaria. Pero, el sistemático desprecio y marginación que en los últimos años viene sufriendo el Parlamento, al servicio constante del poder ejecutivo, ha desvirtuado esencialmente el sentido y el alcance de la proclamación constitucional.

Porque el debate sobre el estado de la nación no sólo descubrió a un Felipe González cansado, indiferente y sumamente distante de los problemas reales de nuestro país. Eso ya lo adivinábamos todos. Qué lejos está ahora aquel formidable dialéctico, lleno de brío, que con tanta facilidad y frecuencia se imponía sobre sus adversarios. Apenas queda nada de él.

La consecuencia más importante, sin embargo, del debate no es personal, sino política. La falta absoluta de mensaje y de proyecto que el Gobierno transmitió a la nación. Y, lo que parece peor todavía, su voluntad de no rectificar en nada y continuar incidiendo en las mismas actitudes que han llevado a la sociedad española a los actuales niveles de crispación y desasosiego.

¿Para qué un debate tan largo y reiterativo si sólo se aprueban algunas propuestas genéricas, llenas de obviedades y de muy escasa trascendencia real? La mayoría socialista rechazó todas aquellas mociones de la oposición que tenían contenido político y que implicaban compromisos efectivos del Gobierno. Y, por supuesto, no se aprobó ninguna medida "que garantice la transparencia de la Administración y permita una lucha eficaz contra la corrupción", como decía una de las resoluciones vetadas por el grupo socialista.

Cuando desde todos los rincones se alzan voces exigiendo la moralización y dignificación de la vida política, el Gobierno vuelve a ser insensible, llegando incluso su presidente a afirmar que no existe en España un problema de corrupción. El distanciamiento de Felipe González con la opinión de la calle no puede ya resultar mayor.

La pregunta, por consiguiente, que el asombrado ciudadano se hace es la utilidad de un Congreso de los Diputados, al dictado exclusivo del poder ejecutivo y sin autonomía ni capacidad de control. El desprecio del Presidente del Gobierno hacia el poder legislativo, patente durante todo el debate, culminó con su habitual ausencia de la Cámara durante la discusión y votación de las resoluciones. Postura quizá lógica, por otro lado, a tenor del interés del Gobierno en ellas, ya que solamente se han cumplimentado cinco de las diecisiete aprobadas en el debate correspondiente del pasado año.

Creo que la respuesta a la pregunta que antes he formulado debe de ser rotundamente afirmativa, si no queremos que se escape lo poco que aún nos queda de democracia parlamentaria. Me parece indispensable revitalizar el Parlamento y restituirle todo el prestigio y el protagonismo que debe tener, como ocurría en los días de la transición.

El daño que el Gobierno y su Presidente hacen con su conducta y su arrogancia al Congreso es enorme, porque lo que ponen en duda es la propia credibilidad de las instituciones democráticas. Pienso que en España no hay un verdadero problema de falta de interés por la cosa pública, sino de desengaño. Sólo devolviendo la ilusión y el estímulo a la ciudadanía podrá fortalecerse nuestro sistema político, tan preocupantemente deteriorado por las frustraciones actuales.

MADE IN SPAIN

Lo que viene

Graciano Palomo

Soy de los que creen que el tiempo todo lo puede. De modo que el último debate sobre el llamado Estado de la Nación marca, a mi juicio, el principio del fin de una hegemonía política, social e institucional.

Algunos hemos venido manteniendo en base a informaciones fidedignas y hechos contrastados que Felipe González está a punto de hacer las maletas. ¿Por qué? Pues sencillamente porque su vanidad se ha agotado en lo que respecta a seguir viviendo en el palacio de la Moncloa. Algunos no se creen que un Presidente del Gobierno de las características de Felipe González puede abandonar de "motu proprio" el Poder cuando cuenta con un alto grado de confianza todavía entre los ciudadanos.

Su desgana, desgaste y cansancio demostrado en el último debate parlamentario vienen a poner sobre el tapete una cuestión manoseada en los últimos tiempos en todos los círculos políticos y periodísticos. El Partido Socialista ha perdido inexorablemente la mayoría de la que ha gozado y disfrutado durante casi diez años. Es muy difícil pensar que el jefe del gobierno que lo ha sido en esas condiciones se apreste ahora a realizar autocontrol en el ejercicio de sus facultades como máximo responsable del Ejecutivo. La suerte está echada. El hombre a corto y medio plazo es don Narcis Serra y Serra. Le guste o no al señor Guerra, al señor Benegas o al lucero del alba. Porque don Felipe González, él solito, por méritos propios, por su propia historia, tiene capacidad para testar y nombrar albacea del "felipismo". En eso están de una forma clara los catalanistas de don Jordi Pujol y Miguel Roca (se muere por ser ministro de Asuntos Exteriores) y los vascos de don Javier Arzallus. Mientras el PSOE tenga el Poder, claro, porque al menor síntoma de titubeo en manos socialistas los conservadores (¡estos sí que son conservadores!) de CiU y el PNV darán media vuelta a la derecha y si no se lo harán dar en sus respectivas internacionales.

La persona que está en condiciones -por origen, condiciones personales, temperamento y genuino pasteleo– es don Narcís Serra i Serra, el vicepresidente por el que el "dios" bebe los vientos por este catalán callado, tímido, temeroso de su intimidad, trabajador y preparado técnicamente. Lo verán ustedes y yo, si Dios quiere.

ABRAZO EN MADRID

Pero mientras José María Aznar ascendía un peldaño en su difícil y esforzada carrera hacia la Moncloa, los mineros leoneses tomaban el corazón de Madrid entre los aplausos y las lágrimas del pueblo llano y la cerrazón increíble de un gobierno que se etiqueta socialista dando con la puerta en las narices a unas gentes esforzadas, corajudas, civilizadas y buenas. Su lección ha sido de aurora boreal y su gesta ejemplar (sin un incidente, sin una voz más alta que la otra, con los brazos extendidos pidiendo pan).

Cuando un gobierno se niega simplemente al diálogo ha perdido la razón, la fuerza y la legitimidad. Claudio Aranzadi pasará a los anales como el ministro que escribió la historia justamente al revés de la voluntad que presidiera a Pablo Iglesias cuando fundara el PSOE. Yo he sido testigo de cómo los transeúntes pacíficos aplaudían a rabiar a los mineros del Bierzo que en su sencillez simplemente pitaron a su paso por la residencia oficial del primer ministro de España.

Tampoco hay que dramatizar. Estas cosas suceden en todos los países del mundo; lo que sorprende, lo que alucina es que un gobierno socialista se niegue a sentarse a la mesa. Sólo se piden razones y contrastar argumentos. Pero este gobierno hace algún tiempo que perdió la frescura y los mandarines de la tecnocracia asentaron sus males en los microchips del poder ejecutivo. ¡No es esto, no es esto! podrían haber tronado los mineros por las rúas de España. ¿Qué queda de aquel mensaje del 82? Ceniza y algunos logros, importantes, sin duda, es de justicia reconocerlo. Pero diez años, no me canso de repetirlo, son muchos años para que pasen en balde. Los pájaros pueden olvidar las trampas, pero las trampas no pueden olvidar los pájaros.

Felipe González, que pasará al reciente devenir de España como el hombre que más poder acumuló en la moderna historia, conoce ya ese pensamiento del Eclesiastés: "Quien adquiere conocimiento, adquiere tristeza". Y si algo no quiere en estos momentos el Presidente es estar pesaroso; pero mira a su alrededor y no contempla sino un saco enorme de intrigas y un inmenso culebreo de iniquidad. Cualquier día, insisto, cualquier día, les deja con el trasero al aire.

M.C.D.2022

Santiago Díaz de Bustamante se sumó al acto de despedida

La Diputación Provincial dio el último adiós a Manuel Germaín

Esta tarde, en San Francisco, misa en memoria del que fuera vicepresidente de la Corporación

Jorge CANCHO

La totalidad de diputados provinciales asistieron esta mañana al Pleno extradordinario convocado por la Corporación provincial, en el que se dió cuenta del fallecimiento del vicepresidente de la Institución, y alcalde de Alar del Rey, Manuel Germaín.

Los distintos portavoces de esta corporación, Javier Donis (PSOE), Javier Hernández (IU) y Sonia Lalanda (APP) hicieron extensivo su dolor al equipo de gobierno de esta institución por la pérdida del que fuera vicepresidente de la Diputación Provincial durante las dos últimas legislaturas, para que se trasladase a la familia Germaín, al Partido Popular, al que pertenecía desde 1983 y al pueblo de Alar del Rey en general.

Por otra parte, el presidente de la Corporación Provincial, Jesús Mañueco, agradeció las muestras de condolencia mostradas por los portavoces de los partidos políticos con representación en la Diputación así como los distintos telegramas enviados el pasado sábado, sumándose al dolor de la familia de Manuel Germaín por tan sensible pérdida.

El alcalde de Olmos de Ojeda, Santiago Díaz de Bustamante, gran amigo del malogrado Manuel Germaín, también estuvo presente en este pleno. Las credenciales de Díaz de Bustamante serán remitidas a la Junta Electoral Central para que se expida el correspondiente acta de diputado, al figurar como primer sustituto en la Junta Electoral de Cervera de Pisuerga.

Jesús Mañueco también informó a los diputados provinciales de la misa que se celebrará esta tarde, a partir de las 20,30 horas, en el Templo de San Francisco, en memoria del que fuera vicepresidente de la Institución provincial, Manuel Germaín, quien fallecía el pasado sábado víctima de un paro cardiaco, a la edad de 52 años. De este acto religioso igualmente se ha dado cuenta a la totalidad de alcaldes de la provincia.

FOTO LUIS

Santiago Díaz de Bustamente (primero por la izquierda) acompañado por otros diputados del PP

FALTO DE ENTRENAMIENTO POLITICO

El alcalde de Olmos de Ojeda, Santiago Díaz de Bustamante, una vez finalizó el pleno, manifestó a los medios de comunicación la dolorosa situación que supone sustituir a un amigo en este cargo de diputado, reconociéndose "falto de entrenamiento político".

En la actualidad, Díaz de Bustamante cuenta con 43 años, y lleva un lustro como alcalde y otros cuatro de concejal en el Ayuntamiento de Olmos de Ojeda, siempre en representación del PP, anteriormente AP, partido al que pertenece desde febrero de 1983.

Santiago Díaz de Bustamante, que sustituirá a Manuel Germaín como diputado provincial al ser el primer suplente, aseguró haber aceptado este puesto que le correspondía por derecho, animado por los alcaldes de la comarca del Boedo y la Ojeda, a quienes representa, siendo su intención la de "continuar con la obra que venía realizando Manuel Germaín por esta zona". Finalmente, Díaz de Bustamante, como agricultor que es, reconoció que le gustaría formar parte del departamento de agricultura, si bien matizó estar al servicio de lo que el presidente decida.

Mi columna

Hachazo

Mariano VALERO

La detención del número uno, del jefe de la banda terrorista ETA, Francisco Múgica Garmendia, alias "Artapalo", ha sido ciertamente un hachazo en la línea de flotación de ese grupo de criminales sin alma que tanto dolor y tanto luto han causado a la sociedad española. Por eso mismo debemos felicitarnos todos en este país, aunque sin echar las campanas al vuelo y evitando crear falsas expectativas.

Debemos tener los pies en el suelo y ser conscientes de que a pesar del descabezamiento de ETA, ésta no ha desaparecido -por desgracia– y seguramente ya tuviera previsto el "contratiempo" y la sustitución de estos dirigentes por otros. El relevo se ha realizado en otras ocasiones y esta puede ser una más. El mismo "Artapalo" llevaba, según fuentes policiales, tan solo dos años al frente de la organización criminal. Por ello habrá que estar prevenidos para que no nos pillen de sorpresa nuevos y próximos atentados, que sin duda intentarán protagonizar en respuesta a este "palo" que les ha dado la policía gala.

Esa es la reacción que cabe esperar y el sentido común y la experiencia nos dicen que ETA intentará demostrar por todos los medios que aún sigue siendo operativa y que la detención de algunos de sus dirigentes ha sido sólo un "traspiés". Tienen que dar esa imagen, aunque no sea totalmente real, a sus "huestes carcelarias" y a los que de una u otra forma les apoyan y están contribuyendo a su mortífera existencia. Tienen que darles "carnaza" para que no decaiga su moral.

Lo que nos seguimos preguntando -la cuestión la hemos planteado en sucesivas oportunidades– es por qué se ha tardado tanto en detener a estos criminales. Francia tiene la respuesta. Y esta actuación, que obviamente agradecemos a nuestros vecinos, no debe hacernos olvidar que el país galo sigue siendo un "santuario" etarra y su Gobierno y su policía deben seguir dando sucesivos "hachazos" a la banda terrorista hasta acabar con ella. Y cuanto antes mejor. Es una deuda adquirida no sólo con los españoles, sino con toda la humanidad.

EMPRESA DE MONTAJES ELECTRICOS PARA SU DELEGACION EN VALLADOLID

NECESITA

Ingeniero Técnico Industrial

SE REQUIERE:
- Experiencia en automatismos.
- Análisis y programación de autómatas.
- Sistemas de supervisión y control.

SE VALORARAN CONOCIMIENTOS DE:
- Sistema operativo MS DOS.
  Lógica programada.
  Idiomas.

Interesados, escribir «curriculum vitae» y pretensiones económicas al Apartado de Correos número 28036 de Madrid

Concierto en el Auditorio

ORQUESTA SINFONICA DE CASTILLA Y LEON

Viernes, 3 de abril de 1992 - 8,15 tarde
Auditorio Caja España - Mayor, 54-Palencia

Las localidades pueden retirarse de nuestra Oficina Central -Mayor 54- con cuatro días laborables de antelación, al precio de 400 ptas.

Caja España

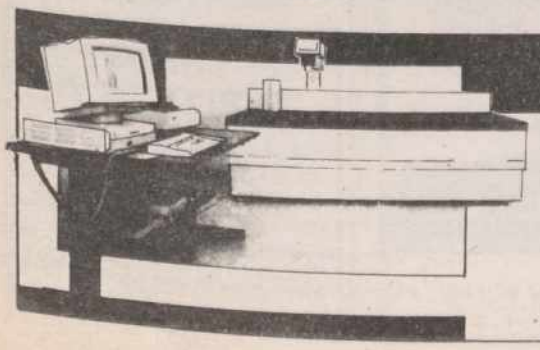

DENSITOMETRIA OSEA

UN SISTEMA EFECTIVO PARA LA PREVENCION DE LA OSTEOPOROSIS

CLINICA RADIOLOGICA, es la primera de Castilla y León dotada de una unidad de DENSITOMETRIA «DUAL PHOTON X-RAY» que constituye el mejor y más preciso método de medición de la DESCALCIFICACION OSEA y de la ACUMULACION DE GRASA.

Su diagnóstico precoz facilita el tratamiento y evita la aparición de complicaciones importantes, principalmente en forma de fracturas.

CLINICA RADIOLOGICA

PAULINA HARRIET, 4
Tel. 33 02 51 - 33 38 33
47006 - VALLADOLID

M.C.D.2022

Ruegos y preguntas de la última Comisión Municipal de Gobierno

La verja del ferrocarril, el túnel de la Avenida Santander, los controles de alcoholemia y el Plan General, temas cuestionados

REDACCION

En la sesión que celebró el pasado viernes la Comisión Municipal de Gobierno el portavoz de Agrupación Palentina Popular (APP) solicitó que se inste a RENFE para que reponga la verja que separa la vía férrea frente al Gobierno Civil, actualmente deteriorada y abierta.

LA INUNDACION DEL TUNEL SUBTERRANEO

Por su parte Izquierda Unida (IU) preguntó qué medidas va a tomar el Ayuntamiento para subsanar las inundaciones que cada vez con más frecuencia se producen en el túnel subterráneo de tránsito de vehículos que une los Jardinillos con la Avenida de Santander. Preguntó asímismo los motivos de que se produzcan y si es necesario un cambio total de infraestructura para que no siga produciéndose ese perjuicio a los conductores que tienen que utilizar esa vía para sus desplazamientos.

Hizo estas preguntas al hilo de la última inundación registrada en el túnel, que ha tenido lugar los días 21 y 22 de marzo. El alcalde respondió señalando que si hubo demora en esas fechas en la actuación de los servicios municipales fue por considerar que era competencia de la Junta de Castilla y León y dijo también que se han dado instrucciones para que en situaciones idénticas se actúe con prontitud. Manifestó además que se va a solicitar a la Junta una solución definitiva para el problema del paso subterráneo.

CONTROLES DE ALCOHOLEMIA

El portavoz del Partido Popular (PP) pidió que se intensifiquen las labores de vigilancia y los controles de alcoholemia en la carretera de Villalobón y en el Camino de San Román "donde últimamente se han producido varios accidentes, alguno reciente con resultado mortal, siendo la mayoría de ellos a altas horas de la noche". El alcalde respondió que esos controles de alcoholemia se vienen haciendo ya de forma habitual.

La gente hace poco caso de verjas y vallas de protección FOTO LUIS

ACTAS DE LOS PLENOS

También pidió el PP que se tomen las medidas oportunas para que se proceda a la confección y entrega de las actas de las sesiones plenarias con mayor premura de la que viene siendo habitual, ya que con el retraso que ahora sufren sólo puede ser conocido el contenido completo unos días antes de la siguiente sesión.

Tras el correspondiente debate se planteó buscar una solución entre todos los portavoces. Se reconoció el trabajo que los funcionarios de la Secretaría General tienen que realizar para llevar a cabo la transcripción completa de las sesiones de los plenos, algo que no es preceptivo por Ley y se habló de intentar diferenciar entre las actas y un diario de sesiones para lograr más celeridad en el tema.

PLAN GENERAL

La otra pregunta planteada por el PP fue la siguiente: "Desde el día 4 de julio de 1991, fecha en que por Orden de la Consejería de Medio Ambiente y Ordenación del Territorio se suspendía la aprobación definitiva del Proyecto de Revisión y Adaptación del Plan General de Ordenación Urbana, y dada la lentitud injustificada de más de seis meses para la aprobación de las modificaciones introducidas por la Orden antes citada, y puesto que ya finalizado el mes de marzo y con un retraso inexplicable, todavía no conocemos la propuesta de resolución de alegaciones a las modificaciones introducidas en esa Orden, el Grupo Popular desea saber las razones que justifiquen el retraso, cuándo se va a presentar dicha propuesta y para cuándo se prevé la aprobación provisional del Plan".

El concejal delegado de Urbanismo informó que actualmente se procede a la revisión a marchas forzadas de las más de 600 alegaciones presentadas durante el periodo de información pública de las modificaciones y anunció que está previsto que la próxima semana pueda celebrarse una reunión para ver qué alegaciones se estiman y cuáles no. A mediados del mes de abril podría estar ultimado el documento para su debate y aprobación en Pleno.

La APA del colegio «Ave María» apoya al profesor de religión denunciado por el padre de un alumno

La Asociación de Padres de Alumnos del Colegio Público "Ave María", ante la situación problemática en torno al profesor de religión y a un alumno de séptimo curso de Enseñanza General Básica del citado colegio, ha hecho público un comunicado a través del cual pretende poner en conocimiento de los palentinos que "apoya incondicionalmente al profesor y que se solidariza con el director, jefe de estudios, claustro de profesores y educandos en general del Centro Escolar".

Esta Asociación de Padres "no pretende, ni desea, ni está en el ánimo de entrar o crear bajo ningún concepto con esta nota ni polémicas, ni debates, ni conflictos y mucho menos aún, entorpecer el trabajo de la personas u órganos que con competencias, de una u otra forma, tienen la obligación o el deber de esclarecer los hechos que se han producido el pasado día 26 de marzo en el Centro Escolar", añade en su comunicado.

Asimismo, la Asociación aboga y apela a "la cordura y el entendimiento entre las personas, para que situaciones de este tipo no se vuelvan a producir, ya que en nada benefician a la educación y formación de nuestros hijos, que debe ser el objetivo y la preocupación que debemos tener como padres", finalizan.

TORREVIEJA JUNTO AL MAR
GRUPO gi INMOBILIARIO
BUNGALOWS 1 DORM. (Con solarium) 3.740.000
BUNGALOWS CON PARCELA 2 DORM. 4.479.000
APARTAMENTOS 64 m2. CENTRICO. 5.090.000
APARTAMENTO 80 m2. CENTRICO. 6.100.000
CHALETS CON PARCELA 2 DORM. 4.970.000
CHALETS CON PARCELA 3 DORM. 6.240.000
APARTAMENTOS LUJO 2 DORM. JUNTO A LA PLAYA 8.350.000
VIAJE ¡GRATIS! Todos los miércoles y fines de semana
INGUCASA - INMOBILIARIA
QUEIPO DE LLANO, 4 - ENTREPLANTA
☎. (988) 74 74 21. PALENCIA

¿necesita un piso? o... ¿prefiere un apartamento?
Con 600.000 pts. de entrada lo puede comprar
aquí
Francisco Vighi
PRYCA
PROMUEVE IVAN SIETE, s.a.
INFORMA Y VENDE HISPOGAR Mayor, 2 - PALENCIA
- Licencia de fecha: Mayo de 1991
- Garantía de las cantidades a cuenta mediante póliza de Crédito y Caución
- Préstamo hipotecario con: CAJA SALAMANCA

TREJO ZURITA, S.A.
Esta sociedad, por acuerdo de Junta Universal de accionistas de fecha 24 de marzo de 1992, ha decidido, transformarse en Sociedad Limitada.

TREJO ZURITA, S.A.
Esta sociedad, por acuerdo de Junta Universal de accionistas de fecha 24 de marzo de 1992, ha decidido trasladar el domicilio social a Plaza Fernando Monedero s/nº en Cevico de la Torre (Palencia).

M.C.D.2022

Un momento de la rueda de prensa

FOTO LUIS

Durante las movilizaciones convocadas por ASAJA y COAG

Habrá concentraciones con tractores en catorce localidades de la provincia los días 9 y 10 de abril

REDACCION

La Asociación de Agricultores y Ganaderos Palentinos-ASAJA y la Unión de Campesinos COAG-Palencia han presentado hoy en rueda de prensa el calendario de movilizaciones y actos programados en esta provincia para secundar las acciones que ambas organizaciones han preparado en el ámbito nacional para los días 9, 10 y 11 de abril, en relación con las reivindicaciones que vienen planteando al Gobierno dada la grave situación por la que a su juicio atraviesa el sector agropecuario

Para ASAJA y COAG la agricultura y la ganadería están sometidas en España a un proceso de reconversión brutal, motivado según estas organizaciones por la política económica desarrollada desde el Gobierno, "incapaza de hacer frente a las demandas planteadas por los agricultores y ganaderos".

El presidente de AAGP-ASAJA, Santiago Sánchez Céspedes, y el coordinador de COAG-Palencia, Prisciliano Losada Martínez, han hecho referencia a la tabla reivindicativa que, tomando como base la de carácter nacional, se ha elaborado de acuerdo a la problemática que de forma especial afecta al sector en esta provincia.

Esta tabla comprende once puntos:

- Dinero para la modernización del sector.
- Jubilación anticipada y digna a los cincuenta y cinco años.
- Un sistema fiscal justo, sencillo y adaptado al sector.
- Una "mesa de sequía" efectiva y con competencias.
- La reforma del seguro integral de cereales.
- La exención de la tarifa de riegos.
- No a las importaciones indiscriminadas de carne y leche.
- Elecciones en el campo, para clarificar el panorama sindical.
- Mejora de la calidad de vida en el medio rural
- Presupuestos reales para afrontar la reforma de la política agraria comunitaria.
- Mesa de concertación a nivel nacional y autonómica, de cara a afrontar la reconversión en el sector.

Las movilizaciones previstas están basadas principalmente en concentraciones con tractores, entre las diez de la mañana y las ocho de la tarde, durante los días 9 y 10. En Palencia han sido escogidos catorce lugares para realizarlas, en las localidades de Villamartín de Campos, Villarramiel, Dueñas, Magaz, Torquemada, Quintana del Puente, Osorno, Amusco, Herrera de Pisuerga, Aguilar, Carrión, Saldaña, Paredes de Nava y Villada.

Estas concentraciones se harán en cañadas y caminos que discurran junto a las carreteras, con el propósito de evitar situaciones de tensión y violencia.

Para el día 11, está organizada una manifestación en Valladolid, para concentrar a agricultores y ganaderos de toda la región. En esta capital también está previsto que a partir del 2 de abril varios miembros de las organizaciones agrarias convocantes inicien una huelga de hambre.

Por otro lado, y con la pretensión de que, tanto los motivos como las movilizaciones, sean conocidos y secundados por el mayor número de afectados posible, ASAJA y COAG, además de dar charlas y repartir octavillas enviarán cartas a las parroquias y a los centros culturales de cada localidad. Asimismo, también tienen previsto mandar cartas a los Ayuntamientos, para que sus plenos acuerden reclamar al Gobienrno más presupuestos para el sector agropecuario.

Ambas organizaciones han manifestado que se busca igualmente el apoyo de los sindicatos obreros, de la CPOE y de cooperativas y empresas vinculadas con la agricultura y la ganadería, de cara a paralizar durante las movilizaciones no sólo la actividad agrícola y ganadera, sino la actividad general en el medio rural.

Según aseguró el director a la Hermandad de Donantes

Esta tarde se volverán a realizar donaciones de sangre en el «Río Carrión»

Jorge CANCHO

La presidenta y el secretario del la Hermandad de Donantes de Sangre de Palencia, Socorro Ortega y Germán García Ferreras, se entrevistaron esta mañana con la dirección del Hospital General Río Carrión, con motivo de los últimos acontecimientos surgidos en el Servicio de Hematología, al no realizarse en el turno de tarde extracciones de sangre a los donantes desde el pasado martes, dada la incomparecencia de un médico encargado de dicho servicio.

La Hermandad de Donantes de Sangre, después de este encuentro, hizo público un comunicado en el que asegura que la Dirección del Hospital se ha comprometido a que a partir de esta misma tarde, el Servicio en el banco de sangre comience a realizar extracciones a los donantes.

Los responsables de la Hermandad de Donantes de sangre hicieron una valoración a "El Diario Palentino" de los acontecimientos ocurridos la pasada semana, durante la que se dejaron de ejecutar un total 27 extracciones, asegurando que "el perjuicio ocasionado ha sido muy grave".

"Si el donante viene voluntariamente– agregó García Ferreras– y no le practican la oportuna extracción, puede repercutir negativamente en futuras donaciones, al provocar su desmotivación, y eso es lo que debemos evitar por todos los medios".

A primeras horas de la tarde, según informó a esta redacción el director gerente del Hospital General Río Carrión, José Carlos Mínguez, el jefe de Servicio de Hematología ha dado orden al personal de enfermería del banco de sangre para que se efectúen las donaciones. "De no llevarse a cabo las oportunas extracciones por parte de los ATS responsables, las mismas serán realizadas por medio de otro personal", dijo Mínguez, quien aseguró no haber amenazado a nadie, "tan sólo he cumplido con mi deber que es solicitar la apertura de expediente a aquellos que no cumplen con sus obligaciones".

Socorro Ortega y Germán García Ferreras, responsables de la Hermandad de Donantes de Sangre

EMPRESA PRODUCTOS QUIMICOS
PRECISA
COMERCIAL VENTAS
SE REQUIERE:
- Nivel cultural medio-alto.
- Buena presencia y dinámico.
- Vehículo propio.

SE OFRECE:
- Incorporación inmediata.
- Formación a cargo de la Empresa.
- Sueldo, comisiones, seguros, gastos de viaje y kilometraje.

Interesados escribir con "curriculum vitae" al Apartado de Correos, 92. 09080 - BURGOS.

viajes DORASOL
G.A.T. - 1848
Don Sancho, 11
Teléfonos 74 70 11 - 74 71 54
34001 PALENCIA
SEMANA SANTA 92
SALIDAS AVION VALLADOLID
MALLORCA - TENERIFE - LONDRES - TURQUIA
SALIDAS AUTOCAR PALENCIA
París - Eurodisney: 29.600 Ptas. Lisboa: 32.500. Fátima 17.900. Galicia: 21.200, etc.
ESPECIAL, 23 AL 26 DE ABRIL
EXPO SEVILLA
MAS INFORMACION EN ESTA AGENCIA

RESTAURANTE
"La Ribera"
CRUZANDO "EL PUENTE DE HIERRO"
Celebre su boda con nosotros. Será gratamente sorprendido en su "LUNA DE MIEL".
HOTELES HUSA
Hotel Rey Sancho
Reservas teléfono 72 53 00

M.C.D.2022

Si no se adoptan a tiempo las medidas oportunas

Un grupo de científicos teme una posible plaga de mosquitos en el humedal de La Nava

REDACCION

Un grupo de científicos ha llamado la atención en los ultimos días sobre el posible problema de que se registre un aumento de la plaga de mosquitos con la recuperación del humedal de La Nava, si no se toman medidas oportunas.

Estos científicos están encabezados por el doctor Fernando Robredo Junco, asesor técnico de la FAO en el sector de plagas, y por el doctor Manuel Berrocal del Brío, catedrático de plagas y enfermedades forestales de la Escuela Universitaria Politécnica Agraria (EUPA) de Palencia.

Tras mantener una reunión con los alcaldes de los municipios de la zona, se apreció la sensibilidad hacia este problema, que tiene dos dimensiones, según este grupo: una, actual, y otra, futura.

Actualmente, en esta zona hay gran cantidad de mosquitos, al igual que ocurre en otras partes de la región con zonas húmedas: Medina de Rioseco, Benavente, Laguna de Duero, etc. Se trata de mosquitos que no son peligrosos desde un punto de vista médico, pero que sí producen urticaria y molestias que disminuyen la calidad de vida, y se configuran como un factor limitante en la creación y el mantenimiento de un turismo rural.

Humedal de La Nava

Por lo que se refiere al problema futuro, cuando se recuperen las 300 hectáreas de zona húmeda en La Nava, se darán unas condiciones idóneas para la cría masiva de mosquitos, y la presencia de nuevas especies.

Este colectivo de científicos ha manifestado su interés en hacer compatible la recuperación del humedal con la ausencia de mosquitos perjudiciales.

Las actuaciones que proponen se cifran en disminuir la población de mosquitos con la mínima incidencia en el medio ambiente. Dos tipos de medidas contemplan estos científicos, para que en un futuro la recuperación del humedal no conlleve este problema:

– el uso de larvicidas y adulticidas, junto a la lucha biológica en algunos sitios, favoreciendo la vida de los enemigos naturales de los mosquitos

– evitar la cría mediante la modificación del medio, regulando el nivel de riegos de forma correcta.

Este segundo tipo de medidas conllevaría un cambio en los programas de riego o bien en el tipo, para lo que son necesarias inversiones, impensables sin la ayuda institucional, por la situación de crisis que atraviesa el sector agrícola.

Continúa el temporal de nieve en la provincia

Las circunstancias meteorológicas del norte de la provincia provocadas por el temporal de nieve se han moderado, aunque esta mañana permanecía aislada la localidad de Valberzoso, en los accesos hacia Barruelo (CV 74), según informó Protección Civil, donde las máquinas quitanieves se encontraban actuando, por lo que se preveía que la zona sería despejada en breve.

El puerto de Piedrasluengas (en la C-627) se ha vuelto a cerrar esta mañana por causa de las precipitaciones, mientras que en las carreteras C-627 (Burgos-Potes) entre Cervera y Camasobres, la C-615 (Palencia-Riaño) en el Alto de las Portillas y la P-220 (Cervera-Velilla) en todos los tramos, era necesario el uso de cadenas.

Las predicciones meteorológicas hacen prever que las precipitaciones de nieve continuarán en el norte, por encima de los 800 metros, durante mañana y pasado mañana.

La lluvia hizo acto de presencia anoche en la capital y zonas próximas, habiendo sido registrados 0,6 litros por metro cuadrado de medial. Las temperaturas oscilaron entre los 10,7 grados de máxima y el 1,4 bajo cero de mínima en la provincia.

Para mañana se esperan precipitaciones moderadas que serán de nieve por encima de los 800 metros. Los cielos estarán nubosos y habrá vientos fuertes de hasta 80 kilómetros por hora.

A propuesta del Ayuntamiento de esta ciudad francesa

Palencia se hermanará con Bourges, capital del Departamento de Cher

REDACCION

Palencia podría hermanarse en breve con la ciudad francesa de Bourges. Esta es al menos la intención de nuestro Ayuntamiento, a propuesta del de la ciudad gala y para ello va a iniciar los trámites correspondientes.

El alcalde Heliodoro Gallego informó de esa propuesta a los miembros de la Comisión de Gobierno en la sesión del pasado viernes y todos los grupos políticos la aceptaron, a excepción del CDS cuyo representantes no asistió a la reunión.

El hermanamiento con Bourges se ve como algo muy positivo ya que ambas ciudades tienen similitudes y dado que en la futura Europa sin fronteras algunos de los programas de la CEE van a tener que ser solicitados por tres ciudades para poder acceder a las ayudas comunitarias.

Bourges es una ciudad del centro de Francia, capital del Departamento de Cher y con unos 80.000 habitantes. Se ha apoyado en la tradición y en la experiencia para especializarse en varios sectores, como el de la transformación de metales y la mecánica de precisión, el de la impresión y edición de libros, el sector de confección y el de transformación de textiles.

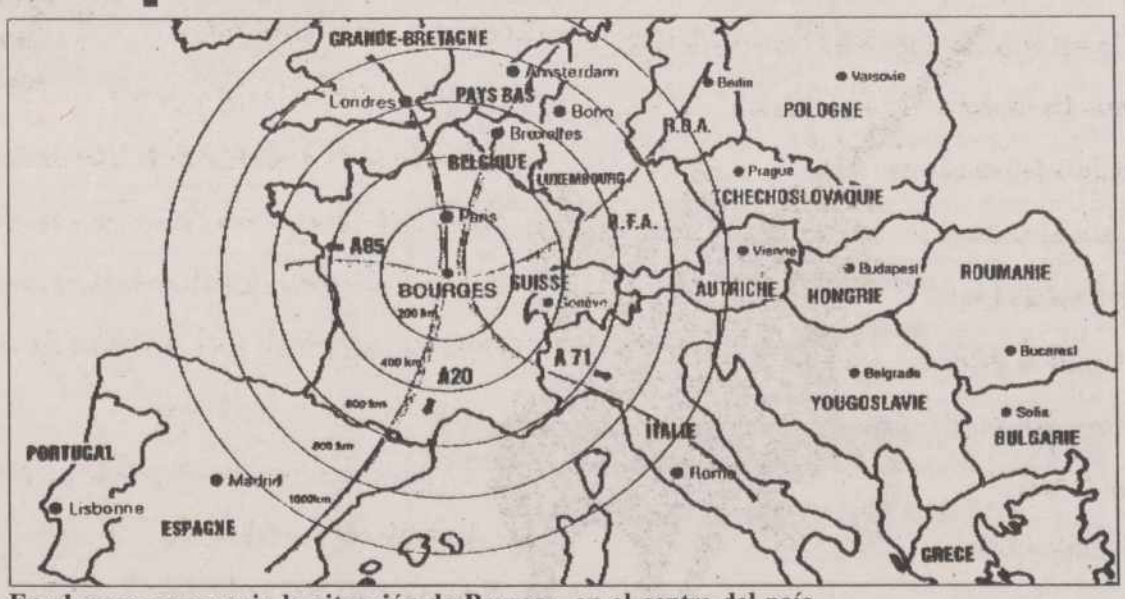

En el mapa se aprecia la situación de Bourges, en el centro del país

Empresas líderes en esos polos tecnológicos, condiciones ideales para el diseño ergonómico, funcional y bello de los productos industriales, técnicas de vanguardia en actividades de montaje, acabado y almacenamiento y formidables recursos locales para el turismo de negocios y de congresos a nivel europeo, hacen de Bourges una ciudad con un gran futuro. Eso y las buenas comunicaciones a través de la nueva ruta Europa del Norte/Europa del Sur que pasa por Bourges con la A71 y la situa a menos de dos horas de París hacen de ella un enclave con enormes posibilidades.

Asamblea de Enseñanza convocada por FETE-UGT, CSIF, STES y CGT

Los sindicatos FETE-UGT, CSIF, STES Y CGT convocan para esta tarde, a las 6,30 en el Instituto Jorge Manrique, una asamblea de profesorado y personal interino de enseñanza, para informar sobre la situación en que se encuentra este colectivo. En la asamblea se estudiarán las movilizaciones anunciadas para el dia 31 de marzo y 3 de abril, convocadas para tratar de conseguir la negociación del sistema de acceso y un nuevo acuerdo de estabilidad.

REGISTRO CIVIL

DEFUNCIONES

Carmen Fernández Zambrano.

José Antonio Calvo Revuelta.

Narciso Gutiérrez García.

M.C.D.2022

Muy Alto el Pabellón

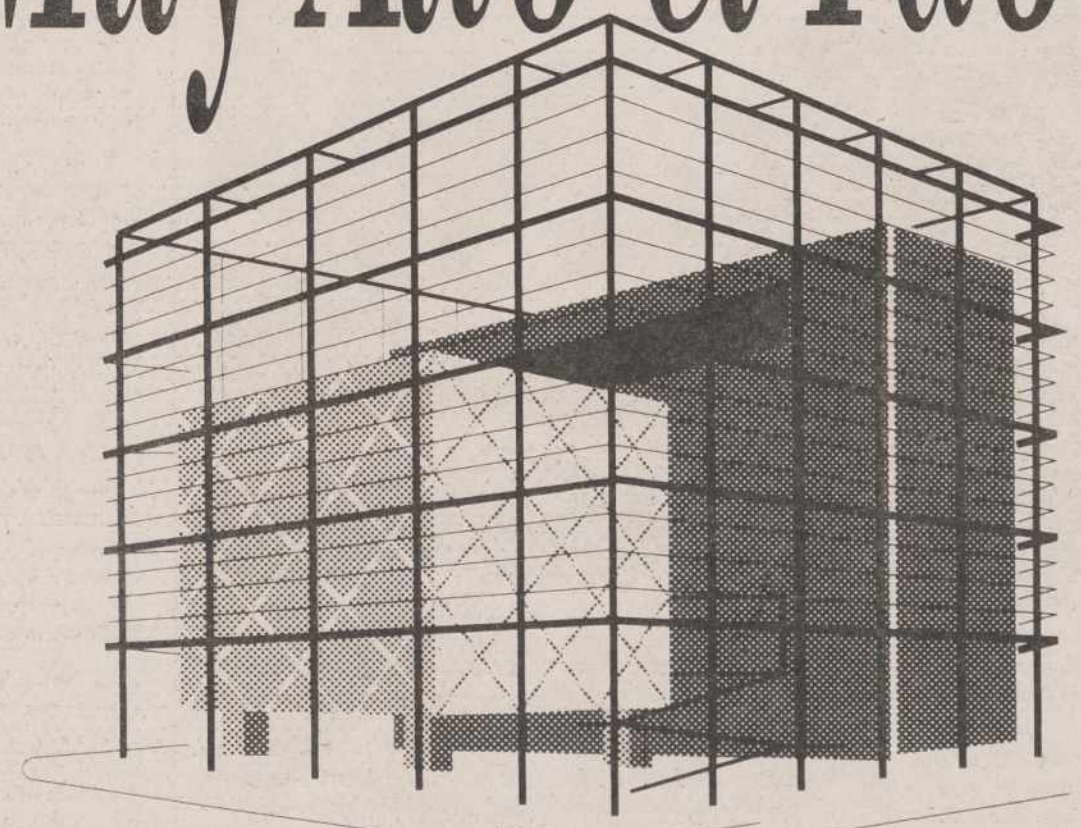

PABELLON DE CASTILLA Y LEON

EXPO '92 SEVILLA

Castilla y León en la Exposición Universal de Sevilla 1992.

Abiertos al mundo. Una propuesta de futuro, al filo del Siglo XXI, y una obra de siglos expuesta en un pabellón.

El ayer, el hoy y el mañana de Castilla y León reunidos en un acontecimiento histórico: la Exposición Universal de 1992.

Perspectiva de futuro. Un escenario espectacular.

Un cubo, que cubre dos edificios intercomunicados, que acogen un Auditorio; la Sala "Tesoros de Castilla y León", donde se expondrán obras de Arte del Patrimonio Histórico y Artístico de nuestra comunidad; la Sala "Exposiciones de Castilla y León, hoy"; la Sala "Tesoros de la Lengua: el Castellano idioma universal"; y la Sala de Exposiciones Temporales.

En nuestro Pabellón, se encuentra a disposición de los visitantes un completo Servicio de Información; una Oficina Comercial, donde se facilita toda la información existente sobre las empresas castellano-leonesas. Y una Oficina de Información Turística.

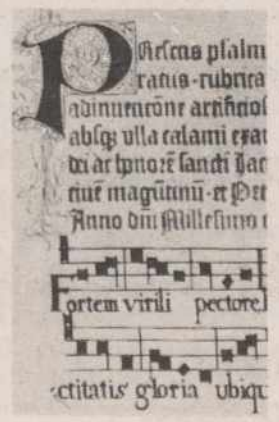

Además, dedicamos una atención especial a nuestra gastronomía, recibiendo cada semana la visita de un famoso restaurador.

El Pabellón de Castilla y León será un foro de cultura y un centro de negocios de alto interés.

Un punto de encuentro excepcional para sentir los latidos de nuestra tierra.

Nos vemos en la Expo.

Castilla y León

EXPO'92 SEVILLA

M.C.D.2022

Sobre «La Seguridad Social en el Derecho Comunitario»

Conferencia de Gabriel Coullaut, magistrado del TSJ

El magistrado del Tribunal Superior de Justicia de Castilla y León, Gabriel Coullaut Ariño, pronunció una conferencia el pasado viernes en la UNED, que versó sobre la Seguridad Social en la CEE, la reglamentación de la Seguridad Social de los trabajadores emigrantes y la armonización en materia de Seguridad Social.

FOTO LUIS

Gabriel Coullaut durante la conferencia

FOTO LUIS

Público asistente al acto

Entre los puntos más importantes abordados por el magistrado, destacó el relativo al ordenamiento jurídico Comunitario, que según afirmó, tiene una particular trascendencia en el llamado campo de lo social. "Ninguna parcela del mismo ha exigido tantos esfuerzos a los países miembros como la regulación de la Seguridad Social. La intervención de la CE en esta materia ha tenido un doble objetivo: armonizar y coordinar la respectiva normativa de cada uno de los paises miembros", dijo.

"La regulación comunitaria de la Seguridad Social persigue como finalidad primordial la coordinación de las legislaciones nacionales sobre la materia para conseguir que la diversidad normativa no constituya un obstáculo importante para la libre circulación intracomunitaria de los trabajadores por cuenta propia y ajena" indicó, y añadió que los principios informadores de la normativa comunitaria son la igualdad de trato de los trabajadores emigrantes, la remoción de la claúsula de residencia para percibir prestaciones de la S.S., la prohibición de acumulación de prestaciones de la misma naturaleza y el abono de prestaciones cualquiera que sea el lugar de su residencia.

Consecuencia de estos principios es que el trabajador, según indicó, "viaje con su Seguridad Social", lo que no comporta una personalización del Derecho Comunitario de la Seguridad Social.

Con motivo de su X aniversario

Radio Palencia Ser sortea mañana 1.200.000 pesetas entre sus oyentes

Mañana Radio Palencia-Ser, va a ofrecer a sus oyentes uno de los diez programas especiales, que a lo largo del año se realizarán con motivo de su X aniversario.

El primer proyecto que se ha llevado a cabo fue la campaña "Palencia con su Obispo", con una recaudación final de cinco millones y medio de pesetas, lo que ha hecho posible que el P. Nicolás Castellanos y su equipo misionero hayan inaugurado en Bolivia el Centro de Niños Desnutridos Palencia.

El segundo acto conmemorativo del X Aniversario de Radio Palencia-Ser, se va a realizar mañana, en el que será concedido un premio único de un millón doscientas mil pesetas, para uno de los oyentes de la emisora que, tras ganarse el derecho de participación por salir elegido su número telefónico, conteste las seis preguntas sobre los patrocinadores del concurso de la Radio Loto, Caja España y Vicauto.

A partir de las doce y media irán saliendo números de la "Urna Radio Lotera" que dan derecho a participar en el concurso, siempre que en un plazo de sesenta segundos se acepte esa participación. De no producirse la misma en el plazo indicado se irán sacando más números hasta que el beneficiado en el sorteo quiera participar. Si acierta las seis preguntas, muy fáciles por cierto, será el ganador del millón doscentas mil pesetas. Se sacarán tantos números de participación como sean necesarios para encontrar un ganador.

SUCESOS LOCALES

Varios detenidos por tráfico de drogas

Por funcionarios del Cuerpo Nacional de Policía de la Comisaría Provincial de Palencia, el pasado día 26 y en el Salón de Isabel II, fueron detenidos Cándido Pérez Guerrero y José Javier Vicente Terceño, ambos de 26 años de edad y vecinos de Palencia, considerados supuestamente implicados en el tráfico de drogas. Al primero de los detenidos se le intervino una pequeña cantidad de hachís. Siguiendo las investigaciones, el día 27 y en la Plaza de España, fue detenido Miguel Vicente Terceño, de 29 años de edad y en la calle San Juan de la Cruz, a su hermano Carlos, de 28 años, vecinos de Palencia, también considerados supuestamente implicados en tráfico de drogas.

Los detenidos y las diligencias instruidas han sido puestos a disposición de la autoridad judicial competente.

Representación palentina en la última asamblea de la CAVE

Dos miembros de la Federación de Asociaciones de Vecinos de Palencia, Anselmo González y José Luis Donis, asistieron a la Asamblea anual de la Confederación de Asociaciones de Vecinos de España, celebrada recientemente en Badajoz.

Esta asamblea sirvió, en opinión de González y Donis, para dar un salto importante tanto en la organización como el la búsqueda de objetivos, se constató la continua creación de AA.VV., y se admitieron nuevos socios en la CAVE.

Asimismo se abordaron los problemas de participación de los vecinos en algunas asociaciones, que sin embargo, a diferencia de otras "cuentan con un claro apoyo de las instituciones públicas, locales y autonómicas, mientras otras subsisten con penuria de medios, aunque con gran entusiasmo por parte de los vecinos". En este sentido, las asociaciones más potentes se comprometieron a trasladar su experiencia y parte de sus medios a las más débiles.

En el capítulo organizativo se cubrió la vacante de la presidencia, al ser trasladada la persona que la ocupaba a un centro de trabajo que le impide desarrollar su labor. Fue ocupada por un compañero de Madrid, hasta ahora secretario, consolidando un equipo estable que se comprometió a dar su apoyo material y humano en la cuestión de formación. Palencia solicitó este apoyo informativo.

Por otra parte, se aprobó el Plan de Trabajo para el 92, donde lo más inmediato es una campaña de afiliación en combinación con el 25 aniversario de las AA.VV., además de solicitar al Gobierno Central la declaración de utilidad pública de las Asociaciones de Vecinos.

Dentro del Plan de Trabajo se acordó realizar una cmapaña contra el racismo, así como trabajar en propuestas de programas a desarrollar en el tema de drogodependencias, consumo, ecología, mujer, salud, vivienda, etc.

VISTE TU HOGAR CON BUENOS PRECIOS EN
Aquí PORTUGAL
¡directo de fábrica!
C/ Mayor 100. Entreplanta. Palencia
Avda. Rep. Argentina 20. Palencia.
Sección de Regalos de Muebles maher

JUEGO TOALLAS BORDADAS ALGODON 100% DESDE 1.900
TOALLAS RIZO AMERICANO TOCADOR 99 LAVABO 299 DUCHA 599
SABANA BAÑO DESDE 990
ALBORNOZ RIZO AMERICANO ALGODON 100% DESDE 1.500
HARAPAS 2'00 x 1'40 desde 3.100
HARAPAS 2'40 x 1'70 desde 3.800
SABANA FRANELA Máxima calidad DESDE 2.300
COLCHA PORTUGUESA ALGODON 100% DESDE 2.600
GRAN SURTIDO EN CESTERIA, MIMBRE, ABANICOS Y REGALOS

M.C.D.2022

NO SE PIERDA LA BODA DEL AÑO.

No se pierda la unión entre la Tradición y la Tecnología. La unión de la Naturaleza y el Progreso. De la Cultura y la Rentabilidad. El Turismo y la Investigación. El Arte con las Nuevas Tecnologías. Los Espectáculos con los Congresos. La Gastronomía con los Avances Científicos. O incluso los Negocios con la Ecología. No se pierda la Feria Universal Ganadera. La renovación de todo el sector agropecuario y la amplia oferta cultural y turística de Castilla y León. Un gran acontecimiento al que asistirán más de un millón de personas de Europa e Iberoamérica. Una unión que iniciará el camino hacia el Futuro. La Europa del 93.

SALAMANCA. DEL 21 DE MAYO AL 27 DE SEPTIEMBRE.

Para más información llame al teléfono 900-200 042.

SALAMANCA 92

FERIA UNIVERSAL GANADERA
LA UNIÓN DE LA TRADICIÓN Y LA TECNOLOGÍA

SCACS

M.C.D.2022

APROXIMACION AL CASCO ANTIGUO –III–

Evolución del casco antiguo

* Rafael del Valle Curieses

Como "célula viva" que es, la ciudad va asimilando la incorporación de nuevos corpúsculos urbanos, provistos de una misión concreta. Actualmente esos crecimientos están técnicamente planificados para conseguir una mejor distribución y aprovechamiento de los servicios municipales, a la par que dotar a la ciudad de mejores condiciones de habitabilidad.

El centro neurálgico de la ciudad es el llamado "casco antiguo", en el que a lo largo de los siglos se van sedimentando las huellas definitorías de las ciudades. Son precisamente aquellas que mejor han sabido preservar esas huellas, las que hoy ofrecen mayores posibilidades de identificación y un más alto aprecio en la nueva actividad social que es el Turismo (Avila, Segovia, Salamanca, Zamora, por no citar más que las de nuestra Comunidad) son un ejemplo de ello.

La ciudad medieval, encorsetada por su imprescindible muralla, agotaba al máximo las posibilidades de crecer intramuros, a costa de ocupar espacios públicos o privados, (patios y corrales), con los que contaban todas las viviendas. Solamente cuando la eclosión era inevitable, se proponía la construcción de una nueva cerca, que englobase los barrios de reciente aparición.

Palencia, ciudad surgida a orillas del río y próxima al monte, que le ofrecía cobijo además de madera y caza, se protegía con murallas en la margen izquierda del Carrión –la más escarpada– teniendo un puente, el Puentecillas, para comunicarse con los arrabales en los que vivían y trabajaban un gran número de hortelanos y para acceder al Monte "El Viejo", de cuyo aprovechamiento se beneficia el Concejo palentino, junto al Cabildo de la capital, desde finales del siglo XII. Posteriormente se construirá el Puente Mayor.

Durante mas de 7 siglos permanece la ciudad amurallada, evolucionando su "casco antiguo" al mismo tiempo que se desarrolla el perímetro defensivo. En el plano adjunto confeccionado por Eulogio Gómez Iglesias para la "Historia Ilustrada de la ciudad de Palencia", se puede seguir fácilmente dicha evolución.

Utilizaremos la división administrativa en "sexmos" y su propia denominación para seguir brevemente ese proceso: el núcleo inicial hasta finales del siglo XII lo constituyen los "sexmos" denominados Cruz, Puente y Vado y la zona de La Puebla más próxima a San Lázaro. A finales del siglo XII se incorpora al recinto amurallado el "Barrionuevo", comprendido entre las calles Gil de Fuentes y Mejorada tramo norte de la actual C/ Mayor Principal), a cuyo extremo se abre una nueva puerta, la de Monzón, perpendicular a la C/ de la Virreina (hoy Eduardo Dato).

En el siglo XIV existen ya, extramuros, el Convento de San Pablo y el de San Francisco. Este será el centro del "sexmo" llamado Don Velasco y quedará incluido dentro de la muralla, desplazando la puerta de Burgos, a la altura de San Lázaro, cuyo nombre llevará a partir de entonces.

Palencia se protegía con murallas en la margen izquierda del Carrión

El núcleo primitivo de la ciudad crece hacia el sur, dando lugar al "sexmo" denominado Domingo Lobón que surge en lo que fue el segundo asentamiento del Mercado (el primero estaba frente al Palacio Episcopal).

El barrio de La Puebla se ensancha hacia el suroeste, dando lugar al tramo meridional de la actual Calle Mayor, que recibió el nombre de Pan y Agua, con la construcción de una nueva puerta, que se abrió al Camino de Valladolid. Recibe el nombre de Puerta del Mercado, dado que en sus inmediaciones se celebrará a partir de entonces, el que se venía realizando tradicionalmente en Palencia.

En el siglo XVI se adquirió el campo del Azafranal a los franciscanos para convertirlo en plaza pública y celebrar el mercado franco, cuyo privilegio de exención de impuestos, fue concedido por Carlos V; para mejor acceso al mismo se amplió el Puente Mayor, se abrió una nueva puerta al lado de la antigua de Monzón y se procuró eliminar la venta de artículos en los soportales de la calle principal.

Hasta el siglo XIX permaneció invariable el "casco antiguo" dentro de un cerco amurallado de unos 8 metros de altura. A partir de la revolución liberal de 1868, se toma la determinación de derribar la muralla para impedir el refugio de enemigos, como había sucedido durante las guerras carlistas y también para airear las callejas cercanas a la misma. De esta manera se intentaron mejorar las condiciones higiénicas de una de las ciudades con mayor índice de mortalidad, sobre todo en barrios como La Puebla o el del Andrajo en la parte norte, rodeado por la calle de Los Pastores.

Perdida la capitalidad eclesiástica a favor de Valladolid, durante el reinado del pucelano Felipe II, la ciudad languidece durante los siglos XVII y XVIII. A principios del siglo XIX perpetúa el protagonismo que tenía como cabeza de la merindad de Campos, consiguiendo, a duras penas, la capitalidad de la provincia en 1833.

Una escasa pero activa burguesía de terratenientes, comerciantes y harineros aprovechan las desamortizaciones e incrementan sus bienes y, en consecuencia, su poder. Son muchas las casas del clero que se ven implicadas en la desamortización. La burguesía en un afán de distinguirse como clase social, adquiere inmuebles del "casco antiguo" y los transforma en residencias de singular valor arquitectónico. La zona preferida es la Calle Mayor en su parte más próxima a los Cuatro Cantones y la calle Don Sancho.

Así se produce una importante transformación interna del casco antiguo siguiendo las consignas urbanísticas marcadas por la sociedad burguesa durante el último tercio del siglo XIX y principios del XX.

Se considera imprescindible un equipamiento que dé una impronta a la ciudad y se construye el Ayuntamiento, el Teatro Principal; la antigua Casa Ayuntamiento, se convierte en Casino; el antiguo convento de San Buenaventura, en Instituto de Segunda Enseñanza, en la bajada del Puentecillas; el de San Pablo en cárcel del partido; en el de San Francisco, se construye la Plaza de Toros. Se considera imprescindible la existencia de jardines y zonas verdes y se transforma el lugar ocupado anteriormente por el Convento de Carmelitas Descalzos, en Paseo del Carmen, que luego, en 1840, pasará a denominarse de Isabel II. Se convierten en bulevares poblados de acacias, los antiguos límites de la muralla en la parte este, lo que acabará denominándose Avenidas Casado del Alisal y Manuel Rivera. El Paseo de la Orilla del Río acabará urbanizándose y convirtiéndose también en avenida de circunvalación.

Se mejoran los accesos a la ciudad ampliándose el Puente Mayor y accediendo a ella por ferrocarril. A la Estación de Alar (hoy estación de pequeña velocidad) se unirá la del Noroeste (actual Estación de Ferrocarril). En 1912 se pondrá en funcionamiento el tramo de ferrocarril de vía estrecha o secundaria. Se acuerda ajardinar el espacio entre estas estaciones en el inicio del Camino del Cementerio (Jardinillos de la Estación).

La burguesía, en un intento de distinguirse, adquiere inmuebles del casco antiguo

Más tarde se ajardina la Plaza Mayor, con diversos diseños consecutivos dictados por la moda urbanística, y una vez que se cuenta ya con la Plaza de Abastos en hierro fundido. Igual material se emplea para el nuevo puente sobre el río y el templete para la música, en el Salón.

En el primer tercio del siglo XX continúan las obras que van modificando el "casco antiguo" desaparecen los soportales de un lado de la Calle Mayor y se sigue con la construcción de importantes edificios de acuerdo con los estilos modernista y ecléctico del momento y desencadenando un proceso de modificaciones más o menos acertadas, que perdura en la actualidad.

En esta tarea constructiva de principios de siglo han destacado fundamentalmente dos arquitectos: Jacobo Romero (Casa de Correos y actual edificio central de Caja Salamanca) y Jerónimo Arroyo (su estudio en Calle Mayor, 33; Colegio Villandrando, Palacio Provincial, Casa n.º 2 de la Avenida José Antonio y, fuera ya del casco antiguo, el Instituto Jorge Manrique", entre otros).

Todas estas construcciones y el incremento de la población consiguiente, se realizan sin un aumento de la extensión urbana de Palencia y dentro de su "casco antiguo" a costa del aprovechamiento de los espacios vacíos y del crecimiento en altura de las edificaciones. Sin embargo a partir de los años 30 de nuestro siglo, comienzan a surgir, muy lentamente, pequeños núcleos de población fuera del "casco antiguo", teniendo su precedente en los Barrios de los Cuarteles próximos al de Alfonso VIII, que luego se convertirá en Fábrica de Armas.

En efecto, será el primero el Barrio del Cristo del Otero que se consolidará hacia 1930 y le seguirán el de María Cristina (detrás del Instituto), las Casas del Hogar y alrededores (1945-55); el de San Antonio a partir de 1945 y el de Francisco Franco, inaugurado en 1954.

Durante la década de los 60, además del Polígono Residencial "Pan y Guindas" al que seguirá posteriormente el de "Eras del Bosque", se modifica el "casco antiguo" con la construcción de edificios en zonas céntricas, dando como resultado, la remodelación de manzanas enteras de dicho "centro histórico" de la ciudad, que sometido a estas vicisitudes, soporta su devenir histórico, pretendiendo mantener las señas de identidad ciudadana como le corresponde.

* Director del Departamento Municipal de Cultura y Archivero Municipal

M.C.D.2022

RADIO PALENCIA

10º ANIVERSARIO DE SU FUNDACION

GANE 1.200.000 Ptas.

El día 31 de Marzo

Puede ganar 1.200.000 pts.
sintonizando Radio Palencia (F.M. 96.2)

EL GRAN CONCURSO "RADIO-LOTO"
ABIERTO A TODOS LOS PALENTINOS

CON EL PATROCINIO DE

Caja España

Creciendo juntos

VICAUTO

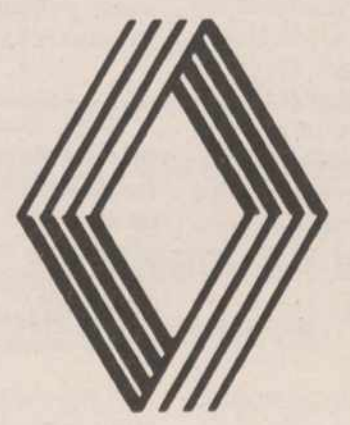

Concesionario RENAULT
(Coches llenos de vida)
Cardenal Cisneros, 1 y Polígono Industrial

M.C.D.2022

RECUERDOS VIEJOS

* Trágica muerte de un campanero
* Procesiones, música y concejales
* Prohibidas las bicis en la calle Mayor
* Arde un pinar en Camporredondo

HACE 100 AÑOS (30 de marzo de 1892)

Travesura infantil, que acabó de forma dramática en San Martín del Obispo, conmocionando a las buenas gentes del pueblo y aún de toda la comarca. Un grupo de chicos subió, como hacían otras veces, al campanario para tocar las campanas. Pusieron tanto ardor, que el volteo acabó llamando la atención del párroco, que fue a la iglesia para poner freno al entusiamso de los afanosos campaneros. Subió a la torre y, temiendo los chicos la reprimenda severa, cada cual trato de huir como pudo a toda prisa. Uno de los muchachos, Aquilino Arroyo de nombre, tuvo la mala fortuna de meterse por la oquedad de la campana, recibiendo un fortísimo golpe, que lo lanzó lejos. Cuando el cura llegó a su lado, el infeliz Aquilino se encontraba muerto, con la cabeza destrozada.

***

No explicaba el periódico si estaban agotados los fondos o es que se imponía interrumpir el suministro porque la primavera había llegado, pero lo cierto es que aquel día se dejó de servir la comida a los párvulos de las escuelas y al informar, se hacían cuentas.

El Patronato de los Grupos Escolares de Párvulos, que se había puesto en marcha el 18 de enero con un donativo de 250 ptas., que al alcalde remitió la infanta Doña Isabel, más otras ayudas recibidas en la propia capital, había servido desde entonces, diariamente, 51 comidas que cocinaban las hermanitas de los pobres. Y todo, por 646 pesetas...

***

La Cofradía de la Soledad anunciaba el comienzo de su tradicional novenario, con un sermón diario a cargo de distintos y afamados predicadores. Constituía uno de los actos de mayor relieve en el pórtico de la Semana Santa Palentina.

HACE 75 AÑOS (30 de marzo de 1917)

Reunión semanal en el Ayuntamiento y no será preciso decir que con el inevitable y habitual enfrentamiento entre los concejales. El primer chispazo surgió al decir que procedía abordar la reforma de algunas Ordenanzas, porque así lo exigía el moderno concepto de la higiene. Los concejales de un grupo apuntaron que convendría contar con la asociación de labradores, ya que uno de los puntos principales se orientaba hacia la supresión de las vaquerías en el casco urbano. Replicaron los otros que de ninguna manera, que cambiar las Ordenanzas atribución era del Ayuntamiento y qué allí pintaban entonces los labradores...

Cuando "la guerra" estalló sin paliativos, fue al estudiar una petición de los alcaldes de las cofradías del Santo Entierro y de la Soledad para que la Banda de Música saliera gratuitamente en sus procesiones. El concejal socialista se opuso, argumentando que renunciaran a los dulces y a las limonadas, si tan necesitados andaban de dinero, pero que pagaran al Ayuntamiento. Con sentido contemporizador hubo quien propuso cobrar lo estipulado, pero devolverlo en forma de subvención y el edil socialista, que de ninguna manera, porque así se privilegiaba a personas pudientes. Así quedó, de momento, la cosa.

Ni estudiaron siquiera otra petición de ayuda de la Cofradía de la Vera Cruz, basada en que le faltaban fondos porque no se consentía que los hermanos pidieran a la puerta de las iglesias.

El conejal derechista Palomino planteó la situación de la falta de higiene en el Barrio de la Puebla; exponía que, careciendo las casas de retretes, los moradores vaciaban las aguas en la calle y que con las lluvias y la falta de adecuadas rasantes en el alcantarillado, el sucio encharcamiento era permanente.

Por último, sí accedieron a una petición de Juan Díaz Caneja; manifestaba que, conocedor del proyecto de derribar los restos de la muralla en la carretera de Grijota, se ofrecía para acometer por su cuenta la demolición de la que afectaba a su propiedad del Herrén de San Pablo..

HACE 50 AÑOS (30 de marzo de 1942)

Dispuesto el Ayuntamiento a poner un poco de orden en el tráfico rodado, anunció el alcalde que a partir de aquel día los ciclistas no podrían circular por la calle Mayor desde los Jardinillos a Cuatro Cantones por la mañana de 12 a 14 horas y por la tarde, de 18 a 20. Y, desde luego, que los ciclistas deberían llevar la matrícula en la bici para mejor control de los agentes.

***

Por disposición nacional, cesó como delegado provincial de Sindicatos Corral Ferández, siendo relevado por Francisco García Muñoz.

***

Por si alguien había entendido mal la última información sobre el mantenimiento de los cupos de curtidos de 1941 para los agremiados de Villarramiel, se advertía que continuaban intervenidos los de vacuno y equino, con sanciones a los infractores.

HACE 25 AÑOS (30 de marzo de 1967)

En Camporredondo ardió un pinar, bordeado por el camino de "Valderinas", con una superficie de 26 hectáreas. Quedaron destruidos 43.700 pinos de tres metros de altura; y unos 22.000 de menos de un metro, de 80 centímetros aproximadamente.

Y otro suceso. Una mujer pereció ahogada en el pilón donde abrevaba el ganado.

IRAUSA
INDUSTRIAS REUNIDAS DE AUTOMOCION, S.A.

GRUPO INDUSTRIAL ESPAÑOL, LIDER EN EL SECTOR AUXILIAR DEL AUTOMOVIL, precisa para sus oficinas centrales en Burgos

1 INGENIERO DE METODOS Y TIEMPOS

En dependencia del Jefe de Ingeniería Industrial del Grupo, se responsabilizará del Departamento de Métodos y Tiempos, siendo sus funciones esenciales las de racionalizar los puestos de trabajo, analizar los sistemas de productividad y estudiar las condiciones generales de trabajo, en orden a optimizar y flexibilizar las fabricaciones e implantar una sistemática de mejora continua en los procesos, con aplicación a todas las plantas industriales del Grupo.

REQUISITOS:
- Probada experiencia de trabajo en métodos y tiempos, preferiblemente en el sector de automoción.
- Titulación de Ingeniero Superior preferentemente; la de Ingeniero Técnico puede ser, también, adecuada.
- Buenos conocimientos de inglés, valorándose los de francés o alemán.
- Residencia en Burgos y disponibilidad para viajar.

SE OFRECE:
- Integración en Grupo Industrial en fase de expansión en Europa.
- Salario a convenir según experiencia y conocimientos aportados.

Interesados enviar "C.V.", acompañado de fotografía, al apartado 2069 de Burgos, indicando en el sobre la referencia "Ingeniero de Métodos y Tiempos".

IRAUSA
INDUSTRIAS REUNIDAS DE AUTOMOCION, S.A.

GRUPO INDUSTRIAL ESPAÑOL, LIDER EN EL SECTOR AUXILIAR DEL AUTOMOVIL, precisa para sus factorías en Burgos y otras provincias

4 INGENIEROS SUPERIORES

Se incorporarán como "Ingenieros Junior" en un equipo de proyecto liderado por una empresa consultora e integrado por profesionales del grupo de empresas y de la planta objeto del proyecto, colaborando en acciones tales como: mejora de procesos, reducción de tiempos de cambio, creación de grupos de trabajo, etc., conducentes a la implantación de la mejora continua de la organización.

REQUISITOS:
- Titulación de Ingeniero Superior en cualquier especialidad (preferiblemente en "Organización").
- Dominio de, al menos, uno de los siguientes idiomas: inglés, francés o alemán.
- Residencia en Burgos.
- Se valorará experiencia de trabajo, pero no es imprescindible.
- Disponibilidad para viajar.
- Libre del servicio militar.

SE OFRECE:
- Contrato inicial por la duración del proyecto.
- Grandes posibilidades de incorporación en plantilla fija del Grupo o de la empresa consultora, al término del proyecto.
- Remuneración a convenir en función de la valía o experiencia aportadas.

Interesados enviar "C.V.", acompañado de fotografía, al apartado 2069 de Burgos, indicando en el sobre la referencia "Ingeniero Superior".

M.C.D.2022

Mundial de Motociclismo

Discreta actuación española en la jornada inaugural

Sólo Alberto Puig, sexto en 250 cc., entre los diez primeros

Suzuka (Japón), (EFE).- Los pilotos españoles que participan en el Mundial de motociclismo inauguraron la temporada en el circuito de Suzuka casi del mismo modo que la finalizaron, y tan sólo Alberto Puig, sexto en la categoría de 250 centímetros cúbicos, se clasificó entre los diez primeros.

La primera prueba puntuable para el campeonato del mundo fue, en virtud de la pésima meteorclogía y del ondulado trazado japonés, un auténtico suplicio para la mayoría de los pilotos, que tuvieron que extremar las precauciones debido al estado de la pista, muy resbaladizo por la incesante lluvia.

En el octavo de litro, Jorge Martínez, "Aspar" efectuó una salida prudente. Aparentemente sin problemas, osciló entre la tercera y la cuarta posición, al margen de la pugna inicial entre los pilotos japoneses, cuya temeridad podía hacer peligrar tanto su propia estabilidad como la de los demás.

Transcurridas dos vueltas, el alcireño, que ya en la anterior había dado síntomas de tener problemas con su Honda, se vio obligado a abandonar, al igual

Alberto Puig, con un sexto puesto, el mejor español en Suzuka

que Carlos Giró, y la carrera se convirtió en una lucha exclusiva entre el alemán Ralf Waldmann, el italiano Bruno Casanova y el japonés Nobuyuki Wakai.

La mayor potencia de la Honda del alemán, sin embargo, le permitió en las rectas acumular unas décimas de ventaja que al final resultaron decisivas. Waldmann ganó con un crono de 48:49.661, casi un segundo y medio por delante de Casanova, segundo.

Alberto Puig, en 250 centímetros cúbicos, mantuvo durante toda la carrera una estrategia destinada a entrar en los puntos y le funcionó a la perfección. Puig no se obstinó -tampoco la potencia de su máquina se lo hubiera permitido- en seguir la estela de los japoneses ni la de Luca Cadalora y finalmente entró en sexto lugar.

El italiano, campeón del mundo de la cilindrada, dio alcance mediado el recorrido a Nobuatsu Aoki y comenzó a establecer diferencias que administró sin excesivos problemas pese a la desesperada persecución tanto de Aoki como de su compatriota Tadayuki Okada.

El resto de españoles que tomaron la salida en el cuarto de litro tuvo una dispar actuación. Herri Torrontegui se clasificó undécimo a casi dos minutos del ganador, mientras que el madrileño Luis D'Antin fue víctima de las adversas condiciones de la pista y se cayó en la séptima vuelta.

La carrera de 500 centímetros cúbicos constituyó un auténtico paseo para el australiano Michael Doohan (Honda), quien se aprovechó de las múltiples caídas para ganar con una ventaja abrumadora. Doohan aventajó en la línea de meta al segundo clasificado, el estadounidense Doug Chandler, en 28 segundos.

Clasificación 125 centímetros

1. Ralf Waldmann (ALE, Honda)
2. Bruno Casanova (ITA, Aprilia)
3. Nobuyuki Wakai (JAP, Honda)
4. Ezio Gianola (ITA, Honda)
5. Akira Saito (JAP, Honda)
6. Alessandro Gramigni (ITA, Aprilia)
7. Yutaka Fujihara (JAP, Honda)
8. Kinya Wada (JAP, Honda)

Clasificación 250 centímetros

1. Luca Cadalora (ITA, Rothmans Honda)
2. Tadayuki Okada (JAP, Honda)
3. Nobuatsu Aoki (JAP, Honda)
4. Helmut Bradl (ALE, Honda)
5. Pierfrancesco Chili (ITA, Aprilia)
6. Alberto Puig (ESP, Aprilia)
7. Wilco Zeelenberg (HOL, Suzuki)

Clasificación 500 centímetros

1. Michael Doohan (AUS, Honda)
2. Doug Chandler (USA, Suzuki)
3. Kevin Schwantz (USA, Suzuki)
4. Shinichi Ito (JAP, Honda)
5. Randy Mamola (USA, Yamaha)
6. Keiji Ohishi (JAP, Suzuki)
7. Niall Mackenzie (GBR, Yamaha)

Carlos Cardús, rotura de clavícula en entrenamientos

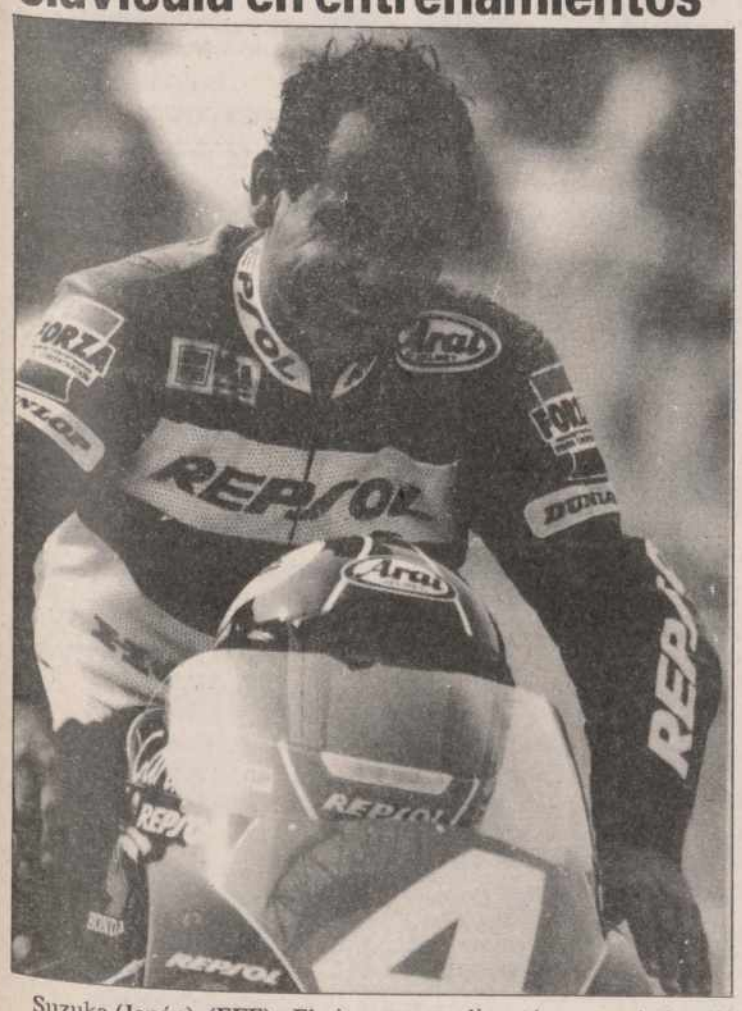

Suzuka (Japón), (EFE).- El piloto español Carlos Cardús se fracturó la clavícula de madrugada en los entrenamientos previos a la carrera del Gran Premio de Japón de motociclismo que se disputó ayer en la localidad japonesa de Suzuka.

La caída se produjo al final de los diez minutos de entrenamiento debido a la continua lluvia que desde hace tres días cae sobre este circuito.

QUINIELA GANADORA

Siete variantes

1. Deportivo Coruña-Logroñés X
2. Albacete-R. Madrid 2
3. R. Burgos-Sporting Gijón 2
4. R. Mallorca-Sevilla 1

5. Español-Athletic Bilbao 1
6. R. Sociedad-R. Valladolid 1
7. R. Zaragoza-Cádiz 1
8. R. Oviedo-Tenerife 1

9. At. Madrid-Valencia 1
10. At. Osasuna-Barcelona X
11. Sabadell-Mérida 1

12. Avilés-Figueres X
13. Rayo Vallecano-R. Celta X
14. Compostela-Racing Santander ... 2

P. al 15: Athletic Bilbao (2a)-Sestao . 1

Más de once millones para los plenos al 15

Madrid (EFE).- Los veinticinco acertantes del pleno al quince de la quiniela futbolística cobrarán 11.650.000 pesetas, según el escrutinio facilitado por el Organismo Nacional de Loterías y Apuestas del Estado al noventa por ciento.

Recaudación	1.043.009.850 pesetas
Total para premios	573.655.418
14	156.451.478
13-12-11	104.300.985
Pleno al 15	104.300.985
Bote acumulado de semanas anteriores	222.905.850
Total fondo para el pleno al 153	27.206.835

Reparto de escrutinio al 90 por ciento.

Premios	Categoría	Pesetas
25	Pleno al quince	11.650.000
48	de 14 a	2.850.000
1.184	de 13 a	79.000
14.611	de 12 a	6.000
110.763	de 11 a	825

Mundiales Universitarios de Cross

España, campeona en hombres y segunda en mujeres

Dijon (Francia), (EFE).- La selección española ha conseguido el título en hombres y el segundo puesto en mujeres en los Campeonatos del Mundo universitarios de campo a través, que se disputaron ayer en Dijón.

Jesús Postas, cuarto, y Beatriz Santiago, quinta, han sido los representantes españoles más destacados en una competición que tuvo como vencedores individuales al australiano Shaun Creighton y a la rumana Iula Ionescu.

M.C.D.2022

LA LIGA FUTBOLISTICA

Resultados y clasificaciones

PRIMERA DIVISION

RESULTADOS

Deportivo - Logroñés 2-2
Albacete - Real Madrid 1-3
Burgos - Sporting 0-1
Mallorca - Sevilla 1-0
Español - Ath. Bilbao 2-0
Real Sociedad - Valladolid 1-0
Zaragoza - Cádiz 3-0
Oviedo - Tenerife 2-0
At. Madrid - Valencia 1-0
Osasuna - Barcelona 0-0

CLASIFICACION

	J.	G.	E.	P.	F.	C.	Ptos.
1.—R. Madrid	28	18	5	5	57	22	41+13
2.—Barcelona	28	16	8	4	57	31	40+12
3.—At. Madrid	28	16	4	8	45	26	36+ 8
4.—Valencia	28	14	6	8	41	30	34+ 8
5.—Albacete	28	13	7	8	35	28	33+ 3
6.—Real Sociedad	28	12	8	8	29	28	32+ 4
7.—Zaragoza	28	12	6	10	30	28	30+ 2
8.—Sporting	28	12	6	10	28	30	30+ 2
9.—Sevilla	28	11	7	10	39	31	29+ 1
10.—Burgos	28	9	10	9	27	26	28– 2
11.—Logroñés	28	11	6	11	26	37	28
12.—Oviedo	28	9	7	12	31	35	25– 3
13.—Ath. Bilbao	28	9	6	13	27	45	24– 4
14.—Tenerife	28	8	7	13	33	38	23– 3
15.—Deportivo	28	6	11	11	23	29	23– 7
16.—Osasuna	28	7	9	12	20	31	23– 5
17.—Español	28	8	6	14	28	40	22– 6
18.—Valladolid	28	6	9	13	25	35	21– 5
19.—Mallorca	28	7	5	16	17	32	19– 11
20.—Cádiz	28	5	9	14	22	38	19– 7

PARTIDOS PARA LA PROXIMA JORNADA

FC Barcelona - Deportivo
Logroñés - Albacete
R. Madrid - Burgos
Sporting - Mallorca
Sevilla - Español
Athlétic - Real Sociedad
Valladolid - Zaragoza
Cádiz - Oviedo
Tenerife - At. Madrid
Valencia - Osasuna

SEGUNDA DIVISION

RESULTADOS

Las Palmas - Castellón 1-2
Barcelona - Lleida 4-1
Palamós - Málaga 1-0
Sabadell - Mérida 1-0
Ath. Bilbao - Sestao 3-0
Betis - Eibar 2-1
Avilés - Figueres 1-1
Real Madrid - Murcia 1-1
Rayo Vallecano - Celta 0-0
Compostela - Racing 0-1

CLASIFICACION

	J.	G.	E.	P.	F.	C.	Ptos.
1.—Celta	30	16	9	5	40	21	41+13
2.—Figueres	30	14	11	5	38	22	39+11
3.—Rayo Vallecano	30	17	4	9	41	23	38+ 8
4.—Betis	30	14	7	9	42	37	35+ 5
5.—Lleida	30	13	8	9	38	26	34+ 4
6.—Mérida	30	12	8	10	45	40	32+ 2
7.—Barcelona	30	13	5	12	50	46	31– 1
8.—Compostela	30	11	9	10	26	23	31+ 1
9.—Rácing	30	13	5	12	33	32	31+ 1
10.—Eibar	30	9	11	10	14	18	29– 1
11.—Castellón	30	11	7	12	30	34	29– 1
12.—Sabadell	30	12	4	14	25	27	28– 2
13.—Sestao	30	11	6	13	25	32	28– 2
14.—Palamós	30	10	8	12	28	36	28– 4
15.—Real Madrid	30	9	9	12	34	41	27– 3
16.—Murcia	30	8	11	11	25	30	27– 1
17.—Ath. Bilbao	30	9	8	13	29	32	26– 4
18.—Málaga	30	9	7	14	21	36	25– 5
19.—Las Palmas	30	7	7	16	32	43	21–11
20.—Avilés	30	7	6	17	25	42	20–10

PARTIDOS PARA LA PROXIMA JORNADA

Racing - UD Las Palmas
Castellón - Barcelona
Lleida - Palamós
Málaga - Sabadell
Mérida - Athlétic
Sestao - Betis
Eibar - Avilés
Figueres - Real Madrid
Murcia - Rayo Vallecano
Celta - Compostela

SEGUNDA DIVISION «B»

GRUPO I

RESULTADOS

Pontevedra - Ponferradina 1-0
PALENCIA - Tudelano 0-0
Valladolid - Orense 1-0
G. Torrelavega - Oviedo 0-0
Lalín - Mosconia 2-0
Numancia - Avila 0-0
Sporting - Salamanca 1-1
Endesa - Lugo 0-0
Logroñés - Cambados 0-0
Fabril - Leonesa 0-2

CLASIFICACION

	J.	G.	E.	P.	F.	C.	Ptos.
1.—Salamanca	30	15	11	4	44	16	41+13
2.—Lugo	30	12	13	5	32	20	37+ 9
3.—Pontevedra	30	14	9	7	33	24	37+ 5
4.—Valladolid	30	14	8	8	34	25	36+ 4
5.—Sporting	30	12	10	8	29	19	34+ 4
6.—Endesa	30	9	15	6	33	24	33+ 3
7.—G. Torrelavega	30	10	13	7	22	18	33+ 3
8.—Orense	30	11	10	9	32	24	32+ 2
9.—Leonesa	30	9	14	7	29	21	32+ 2
10.—Oviedo	30	12	7	11	32	31	31+ 1
11.—PALENCIA	30	8	13	9	31	35	29– 3
12.—Avila	30	8	12	10	25	30	28– 2
13.—Logroñés	30	8	11	11	28	35	27– 3
14.—Numancia	30	4	19	7	25	26	27– 3
15.—Lalín	30	9	9	12	30	33	27– 3
16.—Ponferradina	30	9	8	13	37	47	26– 4
17.—Tudelano	30	6	13	11	25	35	25– 5
18.—Fabril	30	7	10	13	34	43	24– 6
19.—Cambados	30	6	12	12	19	35	24– 4
20.—Mosconia	30	6	5	19	21	54	17–13

PROXIMA JORNADA

Leonesa - Pontevedra
Ponferradina - PALENCIA
Tudelano - Valladolid
Orense - G. Torrelavega
Oviedo - Lalín
Mosconia - Numancia
Avila - Sporting
Salamanca - Endesa As Pontes
Lugo - Logroñés
Cambados - Fabril

GRUPO II

RESULTADOS

Manlleu - Huesca 4-1
Santurtce - Osasuna 4-0
Girona - Lemona 4-0
Hospitalet - Sant Andreu 1-1
Baracaldo - Zaragoza 0-0
G. Tarragona - Real Sociedad 1-0
Basconia - Hernani 1-0
Andorra - Alavés 2-2
Mollerussa - Fraga 2-2
Binéfar - Sp. Mahonés 2-0

GRUPO III

RESULTADOS

Valdepeñas - Levante 2-1
Elche - Gandía 3-2
Benidorm - At. Madrid 1-0
Orihuela - Cartagena 0-0
Getafe - Torrent 2-0
Roldán - Leganés 0-1
Torrevieja - Alcoyano 1-1
Alzira - Tomelloso 0-2
Oliva - Hércules 1-0
Villarreal - Yeclano 2-1

GRUPO IV

RESULTADOS

Tenerife Sur - Linense 0-0
Portuense - At. Marbella 2-4
Sanluqueño - Los Boliches 0-0
Villanovense - Jaén 0-2
Granada - Betis 0-2
Badajoz - Recreativo 1-0
Extremadura - Ejido 7-2
Fuengirola - Jerez 1-2
Estepona - Maspalomas 0-1
Córdoba - Melilla 4-0

TERCERA DIVISION

GRUPO VIII

RESULTADOS

Béjar - Medinense 0-0
Salmantino - Zamora 2-2
Arandina - Segoviana 2-1
C. León - Astorga 1-3
Uxama - Hullera 3-0
Lermeño - Almazán 0-0
La Bañeza - Bembibre 1-1
Whisky Dyc - VENTA DE BAÑOS ... 2-0
Briviesca - At. Burgalés .... (suspendido)
Endesa - Fabero 2-1

CLASIFICACION

	J.	G.	E.	P.	F.	C.	Ptos.
1.—Bembibre	30	17	7	6	46	26	41+13
2.—Astorga	30	12	14	4	38	21	38+ 8
3.—Salmantino	30	14	8	8	42	25	36+ 4
4.—Segoviana	30	15	6	9	39	30	36+ 6
5.—Almazán	30	12	11	7	45	35	35+ 5
6.—Zamora	29	14	6	9	37	34	34+ 4
7.—Whisky Dyc	30	12	9	9	46	29	33+ 3
8.—Cultural de León	30	9	15	6	41	32	33+ 3
9.—La Bañeza	30	13	7	10	39	37	33+ 3
10.—Hullera	30	11	9	10	35	30	31+ 1
11.—Uxama	30	11	8	11	38	42	30
12.—VENTA DE BAÑOS	30	11	8	11	36	40	30+ 2
13.—Lermeño	30	10	9	11	39	40	29– 1
14.—At. Burgalés	29	11	7	11	43	47	29+ 1
15.—Medinense	30	8	11	11	26	34	27– 3
16.—Béjar	30	9	7	14	29	33	25– 7
17.—Arandina	30	6	11	13	34	42	23– 9
18.—Endesa	30	7	6	17	20	33	20–10
19.—Fabero	29	6	8	15	29	50	20– 8
20.—Briviesca	29	3	7	19	25	67	13–15

PARTIDOS PARA LA PROXIMA JORNADA

Fabero - Béjar
Medinense - Salmantino
Zamora - Arandina
Segoviana - C. León
Astorga - Uxama
Hullera - Lermeño
Almazán - La Bañeza
Bembibre - Whisky Dyc
VENTA DE BAÑOS - Briviesca
At. Burgalés - Endesa

REGIONAL PREFERENTE

GRUPO DE ASCENSO

RESULTADOS

GUARDO - Tardajos ..... (suspendido)
Villarcayo - Arenas 2-1
OSORNO - VELILLA 2-4
Covaleda - HERRERA ..... (suspendido)

CLASIFICACION

	J.	G.	E.	P.	F.	C.	Ptos.
1.—Covaleda	7	3	4	0	14	7	10+ 4
2.—VELILLA	8	4	2	2	17	10	10+ 4
3.—HERRERA	7	4	2	1	8	5	10+ 2
4.—GUARDO	7	3	2	2	19	8	8
5.—Villarcayo	8	3	1	4	12	18	7– 3
6.—Tardajos	7	1	4	2	10	9	6– 2
7.—Arenas	8	1	3	4	6	12	5– 1
8.—OSORNO	8	1	2	5	9	26	4– 4

PARTIDOS PARA LA PROXIMA JORNADA

HERRERA - GUARDO (2-0)
Tardajos - Villarcayo (4-1)
Arenas - OSORNO (1-1)
VELILLA - Covaleda (1-1)

GRUPO DE DESCENSO

Valeránica - VILLAMURIEL 0-3
BARRUELO - Las Navas .... (suspendido)
Alcázar - AGUILAR ..... (suspendido)
CARRION - San Esteban 3-1
Descansó Juv. del Círculo

CLASIFICACION

	J.	G.	E.	P.	F.	C.	Ptos.
1.—Las Navas	6	4	2	0	11	4	10+ 4
2.—VILLAMURIEL	7	4	0	3	12	10	8+ 2
3.—CARRION	7	3	1	3	10	8	7– 1
4.—BARRUELO	6	2	3	1	8	8	7– 1
5.—Juv. Círculo	7	3	0	4	10	11	6
6.—S, Esteban	8	2	2	4	9	11	6– 2
7.—AGUILAR	6	2	2	2	7	9	6
8.—Alcázar	6	1	3	2	7	8	5– 1
9.—Valeránica	7	1	3	3	6	11	5– 1

PARTIDOS PARA LA PROXIMA JORNADA

Juv. del Círculo - Valeránica
VILLAMURIEL - BARRUELO
Las Navas - Alcázar
AGUILAR - CARRION
Descansa: San Esteban

M.C.D.2022

PRIMERA DIVISION

Primera victoria a domicilio de Beenhakker

El Real Madrid venció con autoridad en Albacete

Albacete EFE.-

1 - Albacete: Conejo; Soler, Coco, Parri, Oliete; Manolo, Zalazar, Catali (Juárez, m. 75), Menéndez; Aquino (Corbalán, m. 65) y Antonio.

3 - Real Madrid: Buyo; Chendo (Lasa, m. 89), Sanchís, Rocha, Villarroya, Maqueda, Hierro, Míchel, Hagi; Butragueño (Luis Enrique, m. 81) y Llorente.

Goles: 0-1. M. 25: Falta sobre Chendo que bota Michel y Fernando Hierro marca de cabeza. 0-2. M. 54: Hagi transforma una falta al borde del área que le había hecho a él mismo Conejo. 0-3. M. 80: Escapada de Llorente, que supera la salida de Conejo con un tiro raso que golpea en el poste izquierdo antes de entrar. 1-3. M. 94: Centro de Manolo que cabecea Corbalán.

Arbitro: Segundo Bello Blanco (Colegio Gallego). Expulsó en el minuto 76 por doble amonestación al rumano Hagi. Antes le había mostrado la tarjeta amarilla en el minuto 54. También amonestó a Conejo, Chendo y Antonio.

Incidencias: Partido de la vigésimo octava jornada de la Liga de la primera división del fútbol español disputado en el estadio Carlos Belmonte ante 15.000 espectadores, que llenaron por completo los graderíos. 67.500.000 pesetas de recaudación.

Hagi volvió a ser pieza clave del R. Madrid

El Real Madrid apabulló al Albacete y le dejó en cierto modo en su sitio con un contundente 3-1, tras los pronósticos que apuntaban al conjunto manchego casi como favorito para derrotar al líder.

El Albacete, equipo revelación de la temporada, decepcionó y el Real Madrid ganó con la autoridad de un líder que cada vez se aleja más de la sombra de crisis en su juego.

El cuadro madrileño controló el encuentro sin problemas durante la primera parte. El Albacete evidenció demasiado respeto al líder, al que esperó en su propio terreno y no presionó con la garra que tantos éxitos le ha dado esta temporada.

En la segunda parte, el Real Madrid sentenció pronto. Una internada de Hagi la cortó fuera del área en falta Conejo. El rumano se desquitó en el lanzamiento de la falta, que superó la barrera y al propio Conejo.

Sin goles en Pamplona

El Barcelona arriesgó para ganar, pero sólo empató

Pamplona EFE.-

0 - Osasuna: Roberto; Arozarena, Larraínzar I, Pepín, Bustingorri; Martín González, Ibáñez, Martín Domínguez (Merino, m. 89), Larraínzar II; Urban y Stevanovic (Aguilá, m. 76).

0 - Barcelona: Zubizarreta; Nando, Koeman, Serna (Salinas, m. 66); Nadal, Bakero, Laudrup, Amor, Eusebio; Goicoechea (Beguiristáin, m. 80) y Stoichkov.

Arbitro: Andújar Oliver (Colegio Andaluz). Mostró tarjeta amarilla a Stevanovic.

Incidencias: Partido disputado en El Sadar ante unos 25.000 espectadores, con presencia de unos 2.000 seguidores catalanes. Cero grados de temperatura. Terreno de juego resbaladizo.

Osasuna y Barcelona terminaron en tablas un intenso choque que podía haberse decantado a favor de cualquiera, si bien los azulgrana fueron los que más arriesgaron en pos de la victoria.

El Barcelona, que tomó la inicitiva desde el pitido inicial, movió el balón con fluidez en el centro del campo pero fue incapaz de traspasar la línea presionante que los locales montaron de la mitad de su campo hacia atrás.

Mediada la primera mitad y con tan sólo una ocasión medianamente clara por cada bando (Koeman, m. 10 y Arozarena, m. 25), el Osasuna se creció ante la inoperancia ofensiva del Barcelona y adelantó unos metros la presión, logrando de este modo merodear un poco más por los dominios de Zubizarreta.

En la reanudación, el técnico Johan Cruyff, consciente de la importancia de los dos puntos para igualar con el Real Madrid en cabeza, adelantó a Bakero hasta la posición de ariete y cambió de banda a los hasta entonces ineficaces extremos Goikoechea (por la derecha) y Stoichkov (por la izquierda).

La presión del Barcelona se incrementó más si cabe pero aunque los primeros disparos corrieron a cargo de Nadal (m. 51) y Laudrup (m. 53), la primera ocasión clara fue para el osasunista Ibáñez.

Superado el susto de Ibáñez, el Barcelona empezó a acariciar el gol pero ni Goikoechea ni Stoichkov ni Amor, cuyo disparo repelió el palo (m. 69), lograron su objetivo de marcar.

Cruyff se jugó el todo por el todo y retiró a Serna para colocar un segundo ariete, Julio Salinas.

El Osasuna, por su parte, trató de aprovecharse de la táctica casi suicida del Barcelona y empezó a contratacar por la banda derecha valiéndose de la rapidez de Larraínzar II, quien en el minuto 72 pudo adelantar a su equipo en la que fue la ocasión más clara de el Osasuna, pero Amor interceptó su disparo una vez batido Zubizarreta.

TORREVIEJA

Estudio..... 1.990.000
Apartamento 1 Dormitorio..... 2.990.000
Apartamento 2 Dormitorios..... 4.200.000
Apartamento 3 Dormitorios..... .4.800.000

masa C/ Santiago, 1 Tel. 33 48 33
PALENCIA: Plaza Mayor, 15-1º
Tel. 75 15 76

¡¡ATENCION!!

SI DESEA MONTAR UN NUEVO NEGOCIO, RENTABLE Y AGRADABLE, O TIENE UN COMERCIO EN UNA POBLACION CON MAS DE CINCO MIL HABITANTES

HILL Mc CRAW le ofrece la oportunidad de integrarse en su Cadena de Franquicia de Revelado en 1 hora «FOTO INSTANT», y le proporciona todo el respaldo económico y de gestión que necesite

SOLICITE INFORMACION A: HILL Mc CRAW IBERICA, S.A. Srta. Kennedy. Calle José Abascal, 46. 28003-Madrid. Teléfonos (91) 4421181 y 4419580
Fax (91) 4414989

EURO PAGES

LA GUIA EUROPEA DE LOS NEGOCIOS

Próximamente cerramos la 10.ª edición de la GUIA EUROPAGES 92/93
Si quiere que su Negocio aparezca llame URGENTEMENTE a CETESA
El plazo MAXIMO para contratar su publicidad será hasta el 30-04-92

PALENCIA:
72 41 08
VALLADOLID:
35 86 33
33 73 38
¡Dése prisa que cierran!

CETESA
Grupo Telefónica

En Vehículos de Ocasión estas son nuestras ofertas

OK VEHICULOS DE OCASION

MARCA	MODELO	AÑO
Peugeot	309 SRD	88
Volkswagen	Polo Fox	88
Opel	Kadett 5-p	86
Citroën	AX 11 TRE	88
Ford	Fiesta Trip	89
Ford	Fiesta	88

Vehículos revisados en todos sus puntos vitales. Hasta 18 meses de garantía y asistencia gratuita. Y con planes de financiación a su medida. Vehículos de ocasión con un historial muy claro.

OPEL

LE ESPERAMOS

ANFUSA

C/ Andalucía, 11. Tel. 74 02 11. PALENCIA

CONCESIONARIOS OFICIALES OPEL, MEJORES POR EXPERIENCIA.

M.C.D.2022

PRIMERA DIVISION

Decepcionó el duelo de terceros

Agónica victoria del At. Madrid sobre el Valencia

Madrid EFE.-

1 - Atlético de Madrid: Abel; Tomás (Aguilera, m. 56), Solozábal, Juanito, Ferreira, Toni; Manolo, Schuster, Vizcaíno; Futre y Moya (Donato, m. 79).

0 - Valencia: Sempere; Camarasa (Tomás, m, 68), Boro, Arias, Giner; Arroyo, Nando, Fernando, Leonardo (Rommel, m. 68); Penev y Eloy.

Gol: 1-0. M. 61: Centro de Futre que despeja mal Sempere, Aguilera recoge, chuta con fuerza y Manolo desvía a gol.

Arbitro: Rodríguez Martel (Colegio Las Palmas). Mostró tarjeta amarilla a Ferreira, Leonardo y Rommel.

Incidencias: Partido disputado en el estadio Vicente Calderón ante unos 30.000 espectadores. Se guardó un minuto de silencio por la muerte en el estadio de Sarriá del joven Guillermo Alfonso Lázaro por el impacto de una bengala. El Frente Atlético exhibió una pancarta que rezaba "una muerte absurda, lección para el futuro". El técnico local Luis Aragonés, sancionado por un partido, presenció el partido desde el palco, sentado junto a Jesús Gil. Iselín Santos Ovejero figuró como el entrenador. El utillero fue el encargado de trasladar desde el palco al banquillo las instrucciones de Luis.

Manolo volvió a ser el oportunista goleador del At. Madrid

El Atlético de Madrid se reveló ayer como la mejor alternativa al Real Madrid y Barcelona, al derrotar al Valencia en el duelo de terceros que por el juego mostrado pareció el de unos "segundones".

El conjunto local ganó por su mayor insistencia. Sin prisa pero sin pausa el Atlético porfió más por llegar a la portería. Lo hizo en varias ocasiones y como le pasa este año perdonó tanto que casi le empatan.

Desde el comienzo, y reflejado en una galopada de Futre a los 3 minutos que cortó Camarasa, el Atlético se volcó para ganar, pero lo hizo sin grandes alardes ofensivos, sólo con constancia.

El Valencia aguantó bien y hasta buscó la velocidad de Leonardo, Eloy y Penev para sorprender al contragolpe, aunque el fuera de juego fue la mejor arma de los locales para frenarlos.

En la segunda parte todo siguió igual hasta el gol del oportunista Manolo. Después, lo habitual, control del juego del equipo visitante y contraataques del local.

Futre, de nuevo negado ante el gol, y Aguilera perdonaron. Por el Valencia, la entrada de Rommel de poco sirvió, al desquiciarle Ferreira, duro con casi todos menos con Penv, que volvió a reivindicar en cada acción aquello de "a mí el pelotón que los arrollo". Pero sólo eso, pues el búlgaro sufrió de la soledad del único punta frente a tres centrales.

El Spórting le cargó al Burgos con negativos

Burgos EFE.-

0 - Burgos: Elduayen, Bengoechea (min. 75 Alejandro), Jiménez, Lito (min. 46 Balint), Tocornal, Edu, Barbaric, J. Aguirre, Loren, Ayúcar, Narciso.

1 - Spórting: Emilio, Arturo, Sierra, Abelardo, Muñiz, Alcázar, Avelino (min. 46 Oscar), Joaquín, Monchu, Iordanov, Manjarín (min. 31 Luhovy).

Gol: 0-1. Min. 19: Monchu, a pase de Avelino.

Arbitro: Martín Navarrete (andaluz). Mostró tarjetas amarillas a Jiménez, Ayúcar, Monchu y Tocornal.

Incidencias: Partido disputado en el estadio municipal de "El Plantío" ante unos 10.000 espectadores, que dejaron una recaudación de unos 4 millones de pesetas.

El Real Burgos inauguró su casillero de negativos en un encuentro anodino en el que el Spórting de Gijón se mostró conservador y practicó su mejor juego en el centro del campo y en la zona defensiva, donde el guardameta Emilio realizó intervenciones muy meritorias.

Los hombres de Ciriaco Cano, que no ofrecieron un juego espectacular, fueron los más prácticos, al materializar en gol, por medio de Monchu, una de las escasas ocasiones del primer tiempo.

Los artilleros del cuadro burgalés tuvieron la pólvora mojada, debido quizá a la incidencia de la nieve.

Los burgaleses desaprovecharon todas las ocasiones de gol con las que contaron a lo largo de la contienda. Ni Narciso, ni Loren, que sigue sin encontrar puerta, ni Balint, en las postrimerías del encuentro, consiguieron el gol para el equipo castellano.

La batalla en el centro del campo fue ganada por los asturianos, ya que los centrocampistas burgaleses estuvieron desdibujados y fuera de sitio.

Como jugada conflictiva, sólo cabe destacar un posible penalti a Loren en el minuto 44, cuando fue zancadilleado dentro del área asturiana por el defensa Alcázar.

Derrotando a un defensivo Ath. Bilbao

El Español va alejándose de los puestos de descenso

Barcelona EFE.-

2.- RCD Español: Biurrun; Eloy, Galyamin, Mino, Moj; Kuznetsov, Urbano, Ezequiel Castillo, Francisco (Mendiondo, min. 85); Escaich (Mágico Díaz, min. 53) y Lluis.

0.- Athlétic Bilbao: Kike; Asier, Alkorta, Andrinúa, Patxi Salinas, Larrazábal; Billabona, Ayarza, Garitano (Valverde, min. 45), Estíbariz (Luque, 60); y Ciganda.

Goles: 1-0, min.46: Penalti de Larrazábal a Castillo que transforma Kuznetsov. 2-0, min.87: Mendiondo, tras jugada de Ezequiel Castillo.

Arbitro: Sosa Saavedra, del colegio de Las Palmas. Mostró tarjeta amarilla a Billabona (min. 4), Garitano (min. 26), Eloy (min. 76) y en dos ocasiones a Lluis, min. 35 y min. 65, por lo que fue expulsado.

Incidencias: Unos 30.000 espectadores en Sarriá, que dejaron en taquillas más de doce millones de pesetas.

El defensa Mendiondo consiguió un segundo y espectacular gol para el Español

Dos goles conseguidos en los minutos finales de cada tiempo dieron al Español la victoria sobre el Athlétic (2-0), que les sirve para continuar alejándose de los puestos de descenso.

Ante un equipo bilbaíno que presentó una alineación de signo claramente defensivo con cinco defensas, cuatro centrocampistas y un solo delantero, el Español dominó territorialmente, pero en general lo hizo con escaso peligro, principalmente debido a sus muchas imprecisiones.

Cuando parecía que el marcador se mantendría inamovible llegó en período de descuento la jugada en la que Larrazábal cometió penalti sobre Ezequiel Castillo.

En el segundo tiempo mejoró el juego del Español, que dispuso de dos claras ocasiones, una en el primer minuto, en un pase de Francisco sobre Castillo que finalizó el argentino con un buen disparo rechazado por Kike.

A falta de tres minutos para el final, cuando el Athlétic intentaba igualar el encuentro, llegó el segundo gol del Español, un tanto muy espectacular logrado por Mendiondo, que dejó el partido definitivamente resuelto para los hombres de Clemente (2-0).

Un afortunado Zaragoza se impuso al Cádiz

Zaragoza EFE.-

3 - R. Zaragoza: Cedrún; Solana, Aguado, Juliá, Esteban; Lizarralde (min.80, Suárez), Franco, Gay, Poyet; Higuera y Peña (min.63, Moisés).

0 - Cádiz: Szendrei; Raúl, Carmelo, Oliva, Mateos; Bernardo, Poli (min.48, Tilico), Arteaga, Mejías; Quevedo y Quico (min.32, Fali).

Goles: 1-0. min.13. Peña, de cabeza, tras centro de Esteban; 2-0. min.31. Peña, al recoger el remate fallido de Poyet; 3-0. min.53. Gay, por bajo, ante la salida de Szendrei.

Arbitro: Panadero Martínez, del colegio Castellano-Manchego. Amonestó con tarjeta amarilla a Juliá, del Zaragoza, y a Raúl, Mateos, Quevedo y Arteaga, a este último en dos ocasiones por lo que fue expulsado en el minuto 65.

Incidencias: Partido disputado en el estadio de La Romareda ante unos 20.000 espectadores, que dejaron en taquilla una recaudación de 1.060.000 pesetas.

El delantero del Real Zaragoza Manolo Peña, que volvía a la alineación titular después de un año de ausencia, abrió el camino del triunfo para su club al conseguir los dos primeros goles de su equipo.

Los goles vinieron cuando menos se lo merecía el juego local, mientras que en la segunda parte y con el marcador con 3-0, el Zaragoza dispuso de clarísimas ocasiones para conseguir una amplia goleada, aunque su falta de puntería se lo impidió.

En un encuentro que apenas tuvo juego y en el que el Zaragoza tuvo la fortuna de que en sus dos primeros remates a puerta materializara sus dos primeros goles, el equipo que dirige Víctor Fernández consiguió su segunda victoria en la segunda vuelta, en la que tan sólo había derrotado al At. de Madrid en terreno zaragozano.

El primer tiempo fue exasperante para los espectadores ya que a la ausencia total de fútbol, se unió el que el juego fue detenido constantemente por las numerosas faltas y lesiones de jugadores de ambos bandos. El colegiado alargó este período cinco minutos.

Con el tercer gol, conseguido en el minuto 53, y la expulsión de Arteaga, en el 65, el Cádiz jugó al fuera de juego lo que originó que el Zaragoza tuviera que darle mayor vivacidad a sus acciones aunque cayó en numerosos fueras de juego, y en las ocasiones en que consiguió evitarlo, gozó de claras oportunidades de gol ante la meta de Szendrei pero la falta de puntería maña dio al traste con un posible goleada.

M.C.D.2022

PRIMERA DIVISION

Con un gol del yugoslavo Kodro

Sufrido triunfo de la Real sobre el Valladolid

San Sebastián EFE.-

1 - Real Sociedad: González; Imanol (Fuentes, min.25), Górriz, Larrañaga, Uría; Oceano, Alkiza, Carlos Xavier (Agirre, min.80), Guruzeta; Kodro.

0 - Valladolid: Ravnic; Cuaresma, César Esteban, Moreno (Pachi, min.57), Santi Cuesta; Caminero, Aragón, Vicente, Alfonso; Fonseca y Onésimo (Roberto Martínez, min. 74).

Gol: 1-0, Min. 57: Falta al borde del área de Ravic. Carlos Xavier cede en corto sobre Kodro, que remata raso y esquinado.

Arbitro: Pérez Sánchez, del colegio murciano. Mostró cartulina amarilla a Fuentes en el minuto 92.

Kodro volvió a dar el triunfo a la Real Sociedad

Incidencias: 14.600 espectadores en Atocha, que dejaron en taquilla 3.120.000 pesetas, en una tarde de agradable temperatura y terreno de juego en perfectas condiciones a pesar de las intensas lluvias de las últimas jornadas.

La Real Sociedad, como en los últimos encuentros de Atocha, y salvo que el rival sea uno de los considerados "grandes", sudó para sacar adelante su choque frente al Valladolid, al que derrotó por la mínima.

Al igual que hace quince días, frente al Tenerife, tuvo que llegar un gol de Kodro, fruto de una falta al borde del área visitante, para que la victoria blanquiazul pudiera plasmarse.

Hasta entonces, los hombres de Pacho Maturana presionaron en las inmediaciones de José Luis González quien, si bien no se vio obligado a realizar intervenciones decisivas, no veía la forma de alejar definitivamente el balón de su área.

La Real anduvo roma en ataque, con la salvedad de un disparo del genial Carlos Xavier, casi desde el centro del campo, que a punto estuvo de engañar al yugoslavo Ravnic, que se encontraba ligeramente adelantado.

En el segundo tiempo, mejoró algo en ataque la Real, sobre todo por parte de Kodro quien, además de la jugada del gol, protagonizó otras jugadas de mérito frente a su compatriota Ravnic.

Con anterioridad, hubo más de una jugada polémica que el árbitro no vio, y ya en el minuto 78, el Valladolid tuvo su gran oportunidad en un remate de Aragón que salvó Carlos Xavier bajo los palos.

El Logroñés dejó su negativo en La Coruña

La Coruña EFE.-

2- Deportivo: Josu, Antonio, (m.82 Villa), Martín Lasarte, Djuick, Sabín Bilbao; Mariano, Kiriakov, Albístegui; Fran, (m.46 José Ramón); Claudio y Uralde.

2- Logroñes: Lopetegui, Iturrino, Cleber, Gutiérrez, Villanova, Martín, José María, Abadía, Polster, (m.46 Da Silva), Setién, Uribarrena, (m.74 Poyatos).

Goles: 0-1: m.9: Centro de Uribarrena y Antonio marca en propia puerta; 1-1: m.20: Albístegui de cabeza al saque de un córner; 1-2: Polster aprovecha un error defensivo; 2-2: m. 40, Albístegui de fuerte disparo.

Arbitro: García Prieto (andaluz), mostró tarjetas amarillas a Setién, min.64, por protestar, y en el 71 a Martín por falta a Claudio; en el m.90 a Iturrino por protestar.

Incidencias: Estadio municipal de Riazor en buenas condiciones, tarde fría, con unos 20.000 espectadores que dejaron en taquilla cerca de 3 millones de pesetas.

El Deportivo de La Coruña sumó un nuevo negativo contra el Logroñés, del coruñés David Vidal, en la primera vez que pisó el estadio de Riazor como entrenador, ya que anteriormente había sido jugador del equipo gallego, y anteriormente de su filial, el Fabril.

En el primer tiempo, el equipo coruñés tuvo que ir a remolque del resultado, a poco de comenzar el partido ya que el Logroñés consiguió su primer tanto a los 9 minutos, en un centro muy cerrado de Uribarrena. El defensa Antonio, al intentar despejar, lo que hizo fue batir a su propio portero.

Con el marcador en contra, el Deportivo logró el empate a un gol, en un córner bien sacado por Kiriakov, que cabeceó Albístegui.

Nuevamente, dos minutos después, otra vez el Logroñés se puso con el resultado a su favor, en un mal entendimiento entre la defensa coruñesa y el rebote del balón llegó a Polster, que aprovechó el regalo y batió a Josu.

La igualada a dos goles fue lograda por Albístegui en el m. 40, en un centro de Sabín Bilbao, que Uralde dejó hacia atrás de cabeza para Albístegui, quien de fuerte tiro batió al guardamenta logroñés.

En la segunda parte, con Fran fuera del equipo por lesión, el Deportivo presionó a su rival, pero no pudo batir al portero. Los riojanos protestaron una jugada en el m. 70, en una cesión de Sabín Bilbao a su portero, que se interpone Da Silva y, al querer regatear a Josu, cae al suelo.

En el m. 73, Claudio, en jugada personal, estuvo a punto de marcar después de regatear a dos contrarios, pero su tiro fue detenido magníficamente por Lopetegui.

Hasta el final el Deportivo presionó constantemente sobre la portería riojana, pero con mucho más corazón que sentido del peligro.

El Oviedo más efectivo que el Tenerife

Oviedo EFE.-

2.- Real Oviedo: Viti; Armando, Gorriarán, Luis Manuel, Jerkan; Paco, Viñals, Bango (Elcacho, min.46), Gracan, Lacatus (Jankovic min.83) y Sarriugarte.

0.- Tenerife: Manolo; Toni (Derticia, min.85), Berges (Quique Estebaranz min.68), Llorente, Redondo, Toño, Revert, Antonio Mata, Pizzi, Chano y Felipe.

Goles: 1-0 min.24, Viñals disparó desde fuera del área y el bote del balón sorprende a Manolo; 2-0 min.67 Sarriugarte bate a Manolo en su salida.

Arbitro: López Nieto, del Colegio Andaluz. Mostró tarjetas amarillas Jerkan (min.7), Viñals (min.19), Bango (min.44), Paco (min.51), Luis Manuel (min.63) y Lacatus (min.64).

El Oviedo y el Tenerife disputaron hoy un mal partido en el estadio Carlos Tartiere en el que venció el conjunto local debido más a los desaciertos del conjunto tinerfeño que los aciertos propios.

Los inicios del partido fueron de dominio ovetense, y cuando apenas se había cumplido el primer minuto un centro de Viñals lo tocó Toño de cabeza y estuvo a punto de introducirlo en la meta de su compañero Manolo.

El primer gol del encuentro llegó en un disparo de Viñals desde fuera del área cuyo bote sorprendió a Manolo que esperaba que el balón llegara a media altura.

En la reanudación el Tenerife se mostró más incisivo, tal vez favorecido por el repliegue local, pero esta tímida reacción no se trajo en oportunidades para los tinerfeños.

La única ocasión con que contaron los visitante llegó tras un saque de esquina que Llorente remató obligando a Viti a realizar una buena intervención en el minuto 53.

El segundo gol ovetense llegó en el minuto 67 tras un saque largo de Viti, que el rumano Lacatus dejó de cabeza para Sarriugarte, que batió por bajo a Manolo sobre su salida.

El técnico visitante, Solari, retiró entonces a Berges e introdujo al delantero Quique Estebaranz, pero esto no dio mayor mordiente al ataque visitante, sino que facilitó el dominio asturiano.

En los minutos finales del encuentro el Oviedo pudo aumentar su ventaja de haber aprovechado las ocasiones de que dispusieron sus delanteros.

Sarriugarte redondeó el triunfo del Oviedo

Esperanzador triunfo del Mallorca ante el Sevilla

Palma de Mallorca EFE.-

1 - Mallorca: Stelea; Sala, Villena, Soler, Serer; Stosic, Vidal, Pinilla, Pedraza; Gálvez (García, m. 60) y Milojevic (Hassan, m. 87).

0 - Sevilla: Unzué; Diego, Salguero, Cortijo, Martagón (Andrades, m. 73); Marcos, Bengoechea (Antoñito, m. 46), Ramón; Petrovic, Suker y Jimenéz.

Goles: 1-0. M. 32: Milojevic aprovecha un rebote y bate a Unzué.

Arbitro: Diaz Vega (Colegio Asturiano). Mostró tarjeta amarilla a Cortijo, Martagón y Salguero, del Sevilla, y a Stosic, Villena y García, del Mallorca.

Incidencias: Encuentro disputado en el estadio Lluis Sitjar ante sólo unos 3.000 espectadores.

El Real Mallorca logró un triunfo importante ante el Sevilla para sus aspiraciones de eludir el descenso directo, en un partido con un tiempo dominado por cada equipo.

El equipo local jugó un excelente primer tiempo, con un ataque constante y un ritmo explosivo que desconcertó al Sevilla, que en ningún momento supo frenar el ataque local.

El conjunto sevillista apenas pasó del centro del campo y sólo llegó con cierto peligro en los minutos 9 y 43, cuando Suker puso a prueba al portero rumano Stelea.

El Mallorca situó hasta cuatro jugadores en ataque y además sus mediocampistas se desdoblaban con mucha rapidez en funciones ofensivas. El dominio balear fue constante y tres jugadores sevillistas -Martagón, Salguero y Cortijo- vieron tarjeta amarilla en sus intentos de frenar los ataques locales.

La sustitución de Bengoechea por Antoñito dio mucho más mordiente al Sevilla en la segunda parte, donde el equipo que dirige Víctor Espárrago llevó la iniciativa.

Suker estuvo a punto de marcar en los minutos 51 y 55, pero Stelea respondió con acierto.

El Mallorca también dispuso de ocasiones para aumentar el marcador pero ni García (m. 71) ni Milojevic (m. 76) supieron finiquitar sendos ataques locales.

Los últimos minutos fueron emocionantes con ambos equipos lanzados al ataque, aunque el marcador, finalmente, no sufrió alteración, confirmando la victoria mallorquinista.

M.C.D.2022

Ficha técnica

El C.F. Palencia y el C.D. Tudelano empataron a cero goles en partido correspondiente a la trigésima jornada liguera de 2ª División Nacional B de Fútbol, Grupo I.

INCIDENCIAS

Floja entrada en La Balastera en tarde fría. La recaudación rondó las 400.000 pesetas.

En los prolegómenos, los equipos alevín e infantil del C.F. Palencia , que se proclamaron recientemente campeones provinciales de sus categorías en los Juegos Escolares, entregaron los correspondientes trofeos al presidente de la entidad, Donato Fernández Andrés.

Jugadores de las secciones inferiores saltaron al césped portando una pancarta en recuerdo a Guillermo, el chaval fallecido quince días antes en "Sarría" por culpa de una bengala. En su memoria se guardó un minuto de silencio.

En el sorteo de 15.000 pesetas y un jamón resultaron premiados los números 423 y 835.

ARBITROS Y ALINEACIONES

FOTO LUIS

Ceballos Borrego

Dirigió la contienda el colegiado extremeño Sr. Ceballos Borrego, auxiliado en las bandas por Baldomero y Alvaro. Su actuación fue sencillamente lamentable así como su condición física, lo que le obligó a seguir el juego desde lejos.

No señaló un claro penalty de Sanzol a Molinero en el mn. 68 y expulsó injustamente a Martín por doble amonestación en el mn. 80 -la segunda tarjeta fue inexplicable- tras una fuerte entrada de Cano a un rival que supuso asimismo la cartulina amarilla para el capitán.

A sus órdenes, los equipos formaron así:

*-**C.F. Palencia:** Juan Carlos; Fernando, Martín, Cano, Fran; Félix, Lolo, Olea (mn. 59, Uco), Carlos (mn. 66, Tovar); Juanjo y Molinero.*

*-**C.D. Tudelano:** Arrastia; Lahuerta, Otamendi, Mange, Mateo, Sanzol (mn. 89, Colio); Romero, Asín, Chusmari; Joaquín e Ibáñez.*

0-0 en La Balastera en un pésimo encuentro con el árbitro de protagonista

Molinero y Félix perdonaron al Tudelano... y el colegiado Ceballos Borrego fue fiel a la tradición

El C. F. Palencia, que acabó con diez hombres, por ocasiones pudo golear

Carlos M. SANTOYO

El C.F. Palencia no termina de asentarse. Y el positivo que tanto costaba arañar una semana antes en Orense "volaba" de La Balastera en una tarde deplorable futbolísticamente hablando en la que los pupilos de Mariano García se ponían de nuevo en evidencia ante su afición.

No cabe duda que un punto es un punto, máxime a estas alturas de temporada con los directos rivales apretando en la lucha por eludir el descenso. Ahora bien, tampoco resulta descabellado ni injusto que la afición pida "algo" más ante un adversario tan vulgar como el Tudelano. Un equipo malo de solemnidad que regresaba a tierras navarras con menos lastre para confirmar la humillación de la primera vuelta y su superioridad en un gol-average particular al que esperamos no haya que recurrir al término del campeonato.

Lo curioso era que el C.F. Palencia, sin jugar siquiera medianamente bien, merecía por ocasiones el triunfo de forma holgada. Sin embargo, desperdiciaba oportunidades increibles. Especialmente José Manuel Molinero seguido de cerca por Félix, lo que derivaba en ese inesperado 0-0 final con el que el C.D. Tu-

(Continúa en la página siguiente)

Molinero disfrutó de tres clarísimas oportunidades, como las de las fotografías superior e inferior

(FOTOS LUIS)

M.C.D.2022

0-0 en La Balastera

(Viene de la página anterior)

delano hacía bueno ese dicho de *a entrenador nuevo, victoria segura* ... aunque esta vez fuese en versión" empate.

Y como el Sr. Ceballos Borrego, árbitro de la contienda, se erigía en protagonista para seguir una particular trayectoria siempre en contra del C.F. Palencia, la jornada se convertía en nefasta. Y el encuentro en uno de esos que o lo olvidas cuanto antes ... o te anima definitivamente a no volver al fútbol. Sobre todo ahora, al sumarse a la pobreza del espectáculo y al frío que el sufrido espectador ni siquiera pueda tomarse una copita con los "colegas" en el bar al extenderse a todos la prohibición por culpa de cuatro desalmados seguidores de clubes de superior categoría. Porque no estamos ni a favor de la violencia ni del alcohol en los Estadios, pero en esta división se hace necesario la mayoría de las veces un trago para aguantar 90 minutos de bostezo.

Fran terminó jugando de interior FOTO LUIS

VIENTO

Del partido en sí, poco podemos contarles. A unos, los que lo vieron, para no amargarles de nuevo; a los que tuvieron la fortuna de quedarse en casa, para no desanimarles definitivamente y que vuelvan en el futuro.

Y es que, amigos lectores, ¡vaya sopor! Inaguantable desde el primer minuto al último, aunque a veces despertase al personal alguna acción aislada del Palencia que bien pudo terminar en gol favorable merced a la claridad de las mismas.

El conjunto local comenzaba con viento a favor, pero daba igual. Porque a sus hombres parecía frenarles algo o alguien cuando se disponían a pisar el área contraria. Y las entregas de balón entre sus componentes eran tan defectuosas que la mayoría de las veces los mejores pases llegaban de pies de los navarros, técnicamente nulos, que en su táctica de fútbol-patadón perdían el esférico una y otra vez. Vamos, que como se dice vulgarmente *se daban patadas en los ojos.*

El Palencia, en lugar de aprovecharse de tanta deficiencia, se contagiaba de ese juego a los despropósitos. Un bostezo general salvado por vez primera en el mn. 25 con la volea de Olea desde fuera del área que Arrastia, con apuros, desviaba con los puños a córner. Un saque de esquina al que sucedía una buena combinación de Molinero y Félix que presentaba a éste solo ante el meta navarro, pero disparaba a las manos como si tuviese miedo de marcar.

Y si el público había sufrido 24 minutos de fútbol de regional, del 26 al 43 Palencia y Tudelano se pondrían de acuerdo para repetir aburrimiento. Convirtiendo el choque en un partido de patio de colegio en una dura pugna por demostrar cuál de los contendientes era peor. Y ambos estaban empatados en todo, pero el conjunto local, para no desatar las iras de los aficionados camino de los vestuarios, destapaba de nuevo el frasco de las esencias del 43 al 45.

La primera jugada, de Juanjo y Félix, conllevaba asimismo la primera ocasión de oro de Molinero que completamente solo chutaba a las manos de Arrastia. La segunda era Lolo primero y Juanjo despues quienes hacían internacional al portero con dos remates a placer. Y en el descuento Molinero obligaba al Tudelano a ceder un nuevo córner con el que terminaría el periodo.

CAMBIOS

Los aficionados, quejosos, comentaban en el descanso, a falta de "carajillo" que llevarse al cuerpo, el pobre espectáculo presenciado. Pero nadie, absolutamente nadie, podía pensar siquiera que el modesto Tudelano pudiese irse de rositas de La Balastera.

El conjunto navarro sin embargo pensaba de otra manera. Y después de comprobar que el Palencia era asimismo muy poquita cosa en este domingo, aprovechaba de salida el viento favorable para provocar dos saques de esquina consecutivos saldados con cabezazo a las manos de Juan Carlos de Mange y remate ligeramente alto de Joaquín.

La buena labor de Francis Olea en la zona ancha, el único capaz de jugar el esférico en condiciones, así como el pundonor de Cano incorporándose al ataque, parecían variar mínimamente el panorama. Sin embargo, Mariano García volvía a sacrificar a Olea dando entrada a Uco, lo que provocaba una sonora pita del público al técnico dado que otros compañeros, especialmente Félix y Carlos, estaban pidiendo a gritos la sustitución por su nula aportación.

Carlos cedería poco después su puesto a Tovar situándose éste en el lateral para que Fran pasase a ejercer de interior izquierdo. Y aunque la pelota se movía un poquito mejor seguía perdiéndose demasiado pronto ante un rival ordenado en defensa que enviaba el esférico lo más lejos posible cada vez que se acercaba a sus inmediaciones consciente de la falta de ideas de los anfitriones para rehacerse.

El Sr. Ceballos Borrego, hasta entonces pasable, decidía animar el cotarro en el mn. 23 para que el choque no terminase convirtiéndose en un entierro de tercera. Y lo hacía a sus más puro estilo para evocar su pasado anti-morado. Total, que escamoteaba un penalty de libro por empujón de Sanzol a Molinero dentro del área. Y lo suyo se convertía en mano de santo: los callados y aburridos graderíos se transformaban en ruidosos y bullangueros ... aunque no con la alegría propia de los marcadores favorables y sí con el enfado generalizado por ese sospecho "lapsus" de un colegiado vergonzoso.

La expulsión de Martín por doble amonestación sería la guinda a su actuación poniendo definitivamente de uñas al público. Un público al que, al igual que en otras tardes ya pasadas a la historia, se le olvidaba como por arte de magia el penoso espectáculo protagonizado por su equipo gracias al acto de generosidad del "trencilla" en su afán por convertirse en el centro de todas las miradas.

Ni siquiera la nueva ocasión clarísima de Félix en el mn. 34 o la aún más clara de Molinero en el 39 rematando a las nubes solo ante el meta a poco más de dos metros provocarían el cambio de actitud.

El juego había sido malo, pero Ceballos Borrego peor. Y éste, empeñado en ello como si fuese masoquista deportivamente hablando, se retiraba en medio de los insultos y protestas del público. Un público que de esa manera quizás olvidaba que lo de Palencia y Tudelano no había sido un encuentro de fútbol. Ni de 2ª B pese a la ínfima calidad que preside la categoría.

Todo ello en una jornada para olvidar, pero en la que la afición ni siquiera podía ahogar las penas en la barra del bar. Porque hacerlo a refrescos tampoco parece muy propio de una tarde de fútbol. ¿Verdad?

Dos ocasiones de oro desperdiciadas por Félix dentro del área solo ante el meta (FOTOS LUIS)

M.C.D.2022

Tercera División

Sigue la mala racha de los palentinos

El Venta de Baños perdió ante el Whisky Dyc por 2-0

A los ocho minutos encajaron el primer gol

M.D.

Con victoria del Whiski Dyc Palazuelos sobre el Venta de Baños por 2-0, finalizó el encuentro disputado en el estadio municipal La Mina de Palazuelos, y correspondiente a la trigésima jornada del campeonato nacional de liga en tercera división, grupo octavo. Al descanso se llegó con ventaja local por 1-0.

Alineaciones.

WHISKI DYC: César, Santi Bernardo, Chuchi, Pablo, Grañeda (Dueñas mn. 40), Gangoso, Sedano, Maroto (Lis mn. 87), Pascual, Benito y Churro.

VENTA DE BAÑOS: José Alberto, Villahoz, Sedano, Carrión, Alfredo, García, Catón, Jesús Bueno, Sasi (Luis mn. 49), Lolo (Geli mn. 59) y David.

Arbitro.

Dirigió el encuentro el colegiado abulense González Sainz, que estuvo mal. Contribuyó sin duda al poco fútbol que se desarrolló en La Mina, cortando el poco juego que en ella se vió. Mostró tarjetas amarillas a Churro, Gangoso, Pablo y Maroto por el Whiski Dyc, y a Sedano, Lolo y Jesús Bueno por el Venta de Baños.

Goles.

1-0. Mn. 8. Centro de Benito desde la izquierda y remate de Pascual, libre de marcas, al fondo de la red.

2-0. Mn. 62. Saque de esquina que lanza Maroto, detiene José Alberto, se le escapa de las manos y se introduce en la portería.

Comentario.

El Venta de Baños continúa en horas bajas, y ha vuelto de vacío de su visita a tierras segovianas. Tarde fría y terreno de juego en perfectas condiciones que favorecía al conjunto palentino para el desarrollo de su juego, pero un vez más careció de ideas y sus oportunidades de cara al gol, tan escasas que podían contarse con los dedos de una mano.

Ya desde el principio el equipo venteño hubo de remar contra corriente, pues a los 8 mn., el Whiski Dyc se había adelantado ya en el marcador por medio de Pascual. Los pupilos de Jesús Aparicio, con el gol en frío, intentaron buscar la igualada, pero su carencia de ideas les impidió tan siquiera asustar a César.

En el mn. 18, García tuvo una oportunidad de oro de haber nivelado el tanteador, al recibir un pase de Sasi y quedarse totalmente solo ante el meta segoviano, pero su disparo se iría fuera. Con un juego conformista y de contención por parte de los de Palazuelos, y una falta total de mordiente por parte visitante, haría que esta primera mitad se caracterizase por un total aburrimiento.

En la segunda mitad, los segovianos, sin hacer nada especial, dominaron claramente a un Venta de Baños que se veía perdido por el campo e incapaz de salir del atolladero. A los 49 mn., Pascual recibe en profundidad un balón, y tras quedarse solo ante José Alberto, elevaría la pelota por encima del meta ante su salida, y ésta pegaría en el larguero.

El Venta de Baños cayó derrotado ante el Whisky Dyc en un mal encuentro FOTO LUIS

Las mejores ocasiones continuarían siendo locales, que sin jugar apenas, llegarían con claridad a las inmediaciones de José Alberto con cierto peligro. En el mn. 60, Churro centraría desde la derecha, a la altura de la linea de fondo, y el balón se pasearía delante de la misma raya de gol, sin que defensas venteños ni atacantes segovianos acertasen con ella.

Tan sólo dos minutos más tarde, llegaría el segundo tanto, en un error de José Alberto. Las ocasiones de peligro fueron descendiendo paulatinamente, debido al conformismo local y a la inoperancia visitante. A los 65 mn., Maroto dispuso de quizás la última de ellas, al presentarse solo ante José Alberto, y el disparo de éste lo rechazaría el meta palentino.

De ahí hasta el final, poco más, y 2-0 en la conclusión, que le daba al Whiski Dyc la victoria, devolviendo así su visita al Venta de Baños en la misma vuelta, donde saldrían derrotados por el mismo tanteador.

TROFEO MESON LA PLAZA

En otro orden de cosas, esta noche, a partir de las 22.00 horas tendrá lugar en el mesón La Plaza la presentación del trofeo al mejor jugador del Venta de Baños de la presente temporada, que patrocina esta casa y que será entregado al finalizar la liga al jugador más regular de la plantilla ferroviaria.

Regional Preferente Ascenso

El Velilla venció a domicilio al Osorno (2-4)

Los locales ganaban en el descanso

C.D. OSORNO. 2

C.D. VELILLA. 4

Sabas PLAZA

Osorno.

Alineaciones.

C.D. OSORNO: Pisa, Ladis, Tamayo II, Alonso, Vicente, Juan Carlos (Pochi mn. 72), Toño (Gil mn. 70), Hinojal, Ramón, Valentín y Matallana.

C.D. VELILLA: Rafa, Ramón, Javi, Paco, Susi, David, Toño (Gelo mn. 72), José, Fidel (Moisés mn. 45), Puskas y Santi.

Arbitro.

Dirigió el encuentro el colegiado burgalés Fernández Pérez, auxiliado en las bandas por Sánchez Real y Alonso Navarro. Su actuación fue mala. Dejó que marcaran los velillenses el segundo gol en un claro fuera de juego, y no se puso de acuerdo con sus auxiliares, a pesar de encontrarse éstos más cerca de las jugadas, prevaleciendo siempre su criterio. Tampoco supo imponerse cuando protestaban.

Enseño tarjetas amarillas a Ladis y Valentín, por el Osorno, y a Moisés por el Velilla.

Goles.

0-1. Mn. 5. Fidel aprovecha un fallo de Alonso y marca.

1-1. Mn 6. Ramón a pase de Matallana.

2-1. Mn. 36. Ramón a pase de Toño.

2-2. Mn. 52. Paco lanza un balón en claro fuera de juego y bate a Pisa.

2-3. Mn. 78. Santi a pase de Moisás.

2-4. Mn. 80. Puskas tras robar un balón a Tamayo II.

Comentario.

Otra tarde aciaga del Osorno. Una vez más los osornenses han dado toda clase de facilidades para que su rival ganase este partido. Cada día la defensa da más, y falla goles que, de no verse, no se podría creer.

En tres ocasiones, Matallana hizo lo más difícil, al encontrarse solo ante el portero y entregarle el balón en las manos o lanzarlo fuera. Hasta el míster del Osorno se está equivocando en los cambios. Para colmo, una vez más el equipo osornense falló un penalti, que Juan Carlos estrelló en el larguero.

En el primer tiempo jugaron mal los locales, que debieron haber aprovechado y marcar más goles. Desperdiciaron hasta cinco ocasiones de haber podido subir en el marcador.

En la segunda mitad jugaron mejor los velillenses, con más genio, más entereza y más ganas de triunfo, algo que parecía faltarles a los osornenses.

Por el Osorno sobresalieron Ramón y Ladis. Sobre todo Ramón, en el segundo gol, que fue de los que hacen levantar al público. Por el Velilla destacó todo el conjunto.

Puskas, autor del último gol

M.C.D.2022

Regional Preferente Descenso

Los palentinos ganaban por 0-3

Suspendido el partido entre la Valeránica y el Villamuriel por agredir el público al árbitro

El Carrión se impuso por 3-1 al San Esteban

VALERANICA. 0

VILLAMURIEL. 3

CORRESPONSAL

Berlanga de Duero.

Victoria merecida del Villamuriel en Berlanga de Duero. El partido se suspendió en el descanso, por las agresiones que sufrió el colegiado por parte de un público enfadado por la derrota de su equipo.

Alineaciones.

VALERANICA: Mínguez, Richar, Calonge, Nafría, Carmelo, Ramón, Romera, Muñoz, Tin, Sanz, José Félix.

C.D. VILLAMURIEL: Pedro, Primo, Tuso, Abel, Richar, Chusma, David, Carlos, Luis, Paco (Posada mn. 7) y Michel.

Arbitro.

Dirigió el encuentro el colegiado vallisoletano Sagredo Díaz. Enseñó tarjetas a David por el Villamuriel, y por la Valeránica a Nafría, Muñoz, Calonge y Sanz, y expulsó a Carmelo por doble amonestación. Estuvo muy valiente, y pitó bien.

Goles.

0-1. Mn. 9. Paco de penalti.
0-2. Mn. 15. Posada de jugada individual.
0-3.Mn. 43. Gol de Chusma a pase de Michel.

Comentario.

La Valeránica salió dominando al principio del encuentro, pero enseguida se hace con las riendas del partido el Villamuriel, que pasa a dominar a la Valeránica, que al verse doblegada comenzó a usar el juego duro, haciendo entradas que el árbitro castigó con tarjeta.

Esto motivó que el público se pusiese en contra del colegiado, y reaccionase de forma violenta. Así, al finalizar la primera parte, y cuando el árbitro se dirigía a los vestuarios, al salir a la caseta fue agredido con patadas y golpes por un público violento, a pesar de que Sagredo Díaz salía escoltado por la Guardia Civil.

El incidente provocó la intervención de la Guardia Civil, y hubo de entrar una unidad en coche dentro del campo. Afortunadamente, y gracias a esta intervención, el árbitro no sufrió lesiones de consideración, pero el partido se suspendió debido a este incidente.

El Villamuriel jugó bien, y durante el tiempo que se prolongó el partido, los jugadores palentinos pusieron empeño en conseguir el triunfo, realizando buenas jugadas. Además pudo aumentar esa ventaja en tres goles más, ya que dispuso de ocasiones para haber engordado aún el marcador, en las botas de Michel– en dos ocasiones– y de Posadas.

C.D. CARRION. 3

SAN ESTEBAN. 1

J.L.P.

Alineaciones.

C.D. CARRION: Jandro, Florencio, Quique, Bezos, Juanillo, Carlos, Emilio, Manín Olea, Teo (Ras mn. 90), Pintinho (José Miguel mn. 75) y Tarilonte.

SAN ESTEBAN: Toño, Tomás, Moreno, Jorge, Albitre, Luis, Toni, Pedro, Julio, Cervero y Juan Carlos.

El Villamuriel vencía por 0-3 antes de la suspensión del partido

Arbitro.

Dirigió el encuentro el colegiado vallisoletano Río Moro, auxiliado en las bandas por Olmedo y Valbuena. Su actuación fue correcta en el primer tiempo, pero en el segundo dio un auténtico recital de pito, desde la expulsión de Olea en el mn. 52, que fue absurda, hasta el penalti señalado contra el Carrión en el mn. 80.

Mostró tarjetas amarillas a Tomás, Pedro y Luis, por el San Esteban, y a Pintinho, Emilio y Florencio, por el Carrión, todas en el segundo tiempo. En definitiva, desastre arbitral en Carrión, que perjudicó claramente a los locales.

Goles.

1-0. Mn. 32. Penalty de Toño a Tarilonte, cuando éste se disponía a rematar en el área pequeña. Transfoma Olea.

2-0. Mn. 58. Florencio dispara raso dentro del área y un defensa soriano ayuda a entrar el balón desviando su trayectoria.

2-1. Mn. 80. Jugada dentro del área carrionesa, que el árbitro sanciona con penalti, al acosar un jugador carrionés a Cervero, pero sin tocarle ni existir peligro de gol. Transforma Luis.

3-1. Mn. 85. Tarilonte controla un saque de puerta de Jandro. Se cuela por el centro y envía por encima de Toño al fondo de la red.

Comentario.

Mal partido el disputado entre sorianos y carrioneses, y sobre todo, una lamentable actuación arbitral en la segunda parte, que provocó las iras del público.

En el primer tiempo, el San Esteban permaneció muy cerrado en su área, mientras el Carrión llevaba la iniciativa, pero sólo a base de balonazos desde atrás, especialmente de Bezos, que casi nunca llevaban a nada práctico. Sólo en el mn. 19, Tarilonte pudo marcar al quedarse solo ante Toño, pero su remate se fue alto.

El 1-0 en el mn. 32 dio paso a los mejores momentos del Carrión, con tres ocasiones muy buenas para Tarilonte, Carlos y Pintinho, las dos primeras en el mn. 38,– la de Carlos sacada por un defensa soriano bajo los palos de cabeza a córner– y la de Pintinho en el mn. 41.

Los del San Estaban también tuvieron su oportunidad en el mn. 44 por medio de Pedro, que remata una jugada de Cervero, alto por muy poco.

Los primeros minutos del segundo tiempo fueron de acoso

Tarilonte marcó

soriano, con un disparo de Cervero en el mn. 47 que detiene Jandro con apuros. En el mn. 52 el Carrión se queda con diez hombres, por expulsión totalmente injustificada de Olea, pero el San Esteban no aprovechó en ningún momento esta circunstancia.

Por el contrario es el Carrión quien marca su segundo gol en el mn. 58, y tiene tres ocasiones clarísimas para Tarilonte antes, en los mn. 56 y 57, una de ellas después de haber driblado al portero Toño. Tras el segundo gol carrionés, el San Esteban pasó a dominar, situando a Jorge en la delantera, pero no creó apuros para la meta local, salvo en alguna jugada a balón parado bien resuelta por la defensa local.

En el mn. 80 se produjo el 2-1, que daba mucha emoción al partido. Menos mal que Tarilonte, en el mn. 85, al fin acertó con el marco rival, sentenciando el choque con el tercer gol.

En definitiva, pobre juego el exhibido por ambos equipos, y peor aún el arbitraje de Río Moro, que ya es difícil. Las dos notas más positivas del partido son sin duda el resultado que permite a los locales escalar posiciones en la tabla, huyendo de los puestos de descenso, y la aparición del carrionés Ras, tras varios meses de ausencia de los terrenos de juego, debido a una lesión de rodilla que le obligó a pasar por el quirófano.

Por el San Esteban destacaron el portero, Toño, Albitre y Cervero, y por el Carrión lo hizo la labor eficaz de Teo en el centro del campo y la seguridad de Juanillo atrás.

Primera regional

Resultados:

Monzón – Villada	0-0
Baltanás – Torquemada	1-0
Herrera – Alar (aplazado)	
Frómista – Paredes	3-0
Santibáñez – P. Salamanca (aplazado)	
Dueñas – Boadilla	6-1

Descansaron: Cervera y Becerril

CLASIFICACION

	J.	G.	E.	P.	F.	C.	Ptos.
1.–Paredes	20	13	4	3	51	27	30+10
2.–Becerril	20	12	6	2	36	18	30+10
3.–Villada	20	13	3	4	44	23	29+ 9
4.–Torquemada	20	12	4	4	46	19	28+ 6
5.–Alar	18	10	4	4	42	24	24+ 8
6.–Frómista	19	11	2	6	41	23	24+ 4
7.–Dueñas	21	9	6	6	33	24	24+ 4
8.–Monzón	19	5	8	6	20	33	18– 2
9.–Baltanás	19	7	3	9	33	37	17– 3
10.–Santibáñez	20	5	4	11	32	37	14– 6
11.–Cervera	19	4	6	9	21	33	14– 6
12.–P. Salamanca	18	3	4	11	18	41	10– 6
13.–Boadilla	20	2	2	16	19	59	6–14
14.–Herrera	19	1	2	16	13	51	4–14

PROXIMA JORNADA

Villada – Cervera
Becerril – Monzón
Alar – Baltanás
Paredes – Herrera
P. Salamanca – Frómista
Boadilla – Santibáñez
Descansan: Dueñas y Torquemada

M.C.D.2022

En un gran partido de Cuadrado, Moro y Juanra

El Laser 2 Aguilar no falló ante el Juventud Florman, en Torrelavega

Los palentinos vencieron por 86 a 97 después de mandar durante el partido

B.S.

JUVENTUD FLORMAN de TORRELAVEGA 86 – LASER 2 AGUILAR 97

El Laser 2 Aguilar no volvía de vacío de la ciudad cántabra de Torrelavega en donde vencía al Juventud Florman en partido correspondiente a la vigesimocuarta jornada de la Segunda División de baloncesto.

El cuadro palentino recuperó en este partido a San Miguel, que después de estar casi dos meses lesionado en la mano, jugó ante el Juventud Florman.

El Laser 2 ya vencía al final de la primera mitad por trece puntos, 44 a 57.

ALINEACIONES Y ARBITROS

JUVENTUD FLORMAN: Rosino (24, un triple), Fages (10), Cadelo (14, dos triples), Cadelo (10), Goñi (22), -cinco inicial-, De la Llama (-), Hernández (-), Fuentes (6) y Sangrones (-).

LASER 2 AGUILAR: Fanjul (7), Javi Cuadrado (22), Moro (24, un triple), Gago (8), Juanra (20), -cinco inicial-, Anselmo (4), Carlos (10) y San Miguel (2).

Otros datos del Laser 2 Aguilar: Rebotes defensivos, 24 (Juanra 7); Rebotes ofensivos, 9 (Carlos 4); Balones perdidos, 3 (Cuadrado 3); Balones robados, 12 (Cuadrado 4); Pases defectuosos, 6 (Fanjul y Cuadrado 2); Asistencias, 8 (Cuadrado); Tapones, 1 (Moro); Violaciones, 2 (Carlos y Anselmo).

San Miguel regresó después de su lesión

Arbitros: Srs. Gamero y Ruiz. Bien, sin permitir las brusquedades de los jugadores locales. Realizaron un buen arbitraje aunque con algunas equivocaciones.

Fueron eliminados Rosino, Fages, Goñi y De la Llama en el Juventud Florman y Cuadrado y Moro en el Laser 2 Aguilar.

Señalaron treinta y una personales a los de casa por veinte a los visitantes.

Marcador cada cinco minutos: Juventud Florman 11 – Laser 2 Aguilar 8 (min. 5); 19 – 23 (min. 10); 31 – 36 (min. 15); 44 – 57 (min. 20); 53 – 61 (min. 25); 60 – 72 (min. 30); 68 – 81 (min. 35); 86 – 97 (min. 40).

OTRA VICTORIA AL CAJON

El Laser 2 Aguilar volvió a demostrar la "enorme" temporada que están haciendo sus jugadores y no falló en su desplazamiento a Torrelavega donde dio buena cuenta del Juventud Florman, al que dominó en casi la totalidad de los minutos del choque.

Tan sólo en los cinco minutos iniciales, el Juventud Florman superó a los hombres de Alberto Sobrín. Los cántabros, bien parapetados en una zona, creaban problemas a los aguilarenses. Además, Fanjul no tenía su día y dejaba con mucha libertad al base local Rosino, quien no tenía mayores problemas para anotar y dirigir a sus compañeros.

Javi Cuadrado empezó a ocuparse en defensa del director del juego cántabro y ahí se acabó el Juventud Florman. Además, al alero palentino le quedaban fuerzas para erigirse en la figura del partido, muy bien secundado por el resto de sus compañeros.

Tanto él, como Moro y Juanra comenzaron a machacar el aro local, – con un buen porcentaje de acierto en este período-, y pronto el Laser empataba el partido y se distanciaba en puntos de su rival.

La diferencia iba aumentando hasta llegar a ser por trece puntos, máxima ventaja visitante, justo en el descanso.

En la reanudación, el Juventud Florman salió enrabietado ya que era mucho lo que se jugaba y empezó a practicar una defensa muy agresiva que los árbitros sí acertaron a cortar.

El Laser veía cómo en los primeros minutos su ventaja descendía aunque en ningún caso, de forma preocupante.

Tras los primeros lances de impetu local, de nuevo los palentinos volvieron a tomar el control del juego, con un partido muy serio. El Florman empezó a tirar desde cualquier sitio y sin posiciones claras.

Por contra, Alberto Sobrín introducía dos bases para controlar el juego, mucho más cuando fueron eliminados Cuadrado y Moro. Era el momento de que los pívots aguilarenses tomasen la responsabilidad y así lo hicieron Juanra y Carlos.

En los últimos minutos, el Juventud se lanzó a una presión en toda cancha que fue bien resuelta por los palentinos, quienes realizaron en estos momentos, un perfecto "basquet-control".

Venció al Trébol por 69 a 60

El equipo de Tito Llamas aseguró prácticamente la categoría

Los jugadores del Tito Llamas dieron el sábado un paso de gigante para mantener la categoría al vencer en la cancha del Campo de la Juventud al Trébol Grupo de Gijón por el resultado de 69 a 60 (31 – 33 en el descanso).

Esta victoria y los resultados de la jornada dejan al equipo palentino en inmejorable situación para eludir el descenso.

El partido fue difícil y muy competido ya que el Trébol se colocó desde el inicio en zona para frenar a Chente. Hasta que los locales no acertaron en el tiro exterior, el Trébol fue por delante.

En la segunda parte, los palentinos se despegaron ampliamente merced a ese acierto exterior y en los últimos minutos jugaron los juniors.

En el cuadro de Palencia, su entrenador Tito Llamas alineó a Chema (6), Ubieta (15, tres triples), Tapia (5, un triple), Patas (12), Chente (23), -cinco inicial-, Juan Luis (-), Tomillo (6), De Diego (2), Juanvi (-), Maté (-) y Oscar (-).

Por el Trébol Grupo jugaron: Carvajal (15), Alonso (6), Noguero (11), Palacios (2), Rodero (-), -cinco inicial-, García (6), Rodríguez (16), Fernández (4) y De Bustos (-).

Los árbitros fueron los srs. Arconada y Pastor que estuvieron mal. Descalificaron a Juan Luis en el minuto 12 por responder a la enésima agresión del base visitante Carvajal.

Décima derrota del decepcionante equipo morado

Caja de Avila 82, C. B. Palencia 79

Lucas fue baja de última hora por lesión

El C.B. Palencia, sorprendente y lamentablemente, perdía en la tarde de ayer con el Caja de Avila por 82-79. Al descanso: 49-41.

Dirigieron el encuentro de forma casera los Sres. Navarro y García. Las alineaciones:

-Caja de Avila (49 + 33): González (24, tres triples), Del Caso (6), Aguirre (4), Sáez (14), Díaz (12) -cinco inicial– Carabias (2), Sánchez, Bayón (5), Martín (7) y Arroyo (8). Eliminado: González.

-C.B. Palencia: Gelo (2), David (15), Ignacio (14), Teja (10), Agustín (8) -cinco inicial– Infante (19, cuatro triples), Carlos (8) e Iñaki. Eliminados: Infante y David.

El C.B. Palencia comenzó rematadamente mal permitiendo que el rival adquiriera una sustancial ventaja que no cedería en todo el encuentro.

Sin embargo, los morados fueron limando poco a poco diferencias, pese a la descarada actuación de los colegiados, llegando a los 30 últimos segundos un punto abajo y con posesión de balón. A siete segundos del final los trencillas pitaban una inexistente "zona" a David que obligaba posteriormente a provocar una nueva personal que llevaba al 82-79 definitivo al transformar los locales un lanzamiento de "1 + 1".

De todas las formas, ni el arbitraje ni la baja de última hora por lesión de Lucas pueden justificar esta nueva decepción que sitúa a los de Chema Rodrigo con diez derrotas en una temporada con el ascenso como objetivo. Suma y sigue.

Luis Infante

Caja España

BALONCESTO: 2ª División

Resultados y clasificación

Vekaventanas Campeador - Lostal Torrelavega 86-84
Caja de Avila - C.B. PALENCIA 82-79
SOBRES SAM JUVENTUD - Trébol Grupo 69-60
Caja Segovia - Arcos Zamora 75-100
ADUS Salamanca - C.P. Jesuitinas 120-59
Juventud Florman - LASER 2 AGUILAR 86-97
Norcasa Vetusta - Más y Más Ponferrada 64-86
SUHECA CEDESA M. - Ferroplás Salesianos 107-84

CLASIFICACION

	J.	G.	P.	PF.	PC.	Ptos.
1.—Lostal Torrelavega .	24	22	2	2.219	1.749	46
2.—Arcos Zamora	24	22	2	2.263	1.797	46
3.—Norcasa Vetusta ...	24	18	6	2.046	1.762	42
4.—Adus Salamanca ...	24	17	7	1.938	1.682	41
5.—Vekaventanas.....	24	16	8	1.832	1.756	40
6.—Más y Más	24	15	9	1.988	1.896	39
7.—LASER 2 AGUILAR .	**24**	**15**	**9**	**1.828**	**1.797**	**39**
8.—C.B. PALENCIA	**24**	**14**	**10**	**2.026**	**1.810**	**38**
9.—Trébol Grupo	24	14	10	1.761	1.625	38
10.—SOBRES SAM JUV. ..	**24**	**8**	**16**	**1.861**	**2.022**	**32**
11.—Caja Avila	24	8	16	1.783	2.089	32
12.—Juventud Florman	24	7	17	1.714	1.948	31
13.—C.P. Jesuitinas ..	24	7	17	1.836	2.145	31
14.—SUHECA CEDESA M. .	**24**	**5**	**19**	**1.952**	**2.145**	**29**
15.—Ferroplás Burgos	24	3	21	1.708	2.087	27
16.—Cajasegovia	24	1	23	1.515	2.160	23*

* El Caja Segovia tiene un punto menos por sanción federativa.

M.C.D.2022

La victoria y el debut del junior Pipo, lo mejor del partido para los locales

El Suheca Cedesa Maristas apabulló en el duelo de colistas

Venció por 107 a 84 a un flojísimo Ferroplás sin que los estudiantiles hiciesen tampoco gran cosa

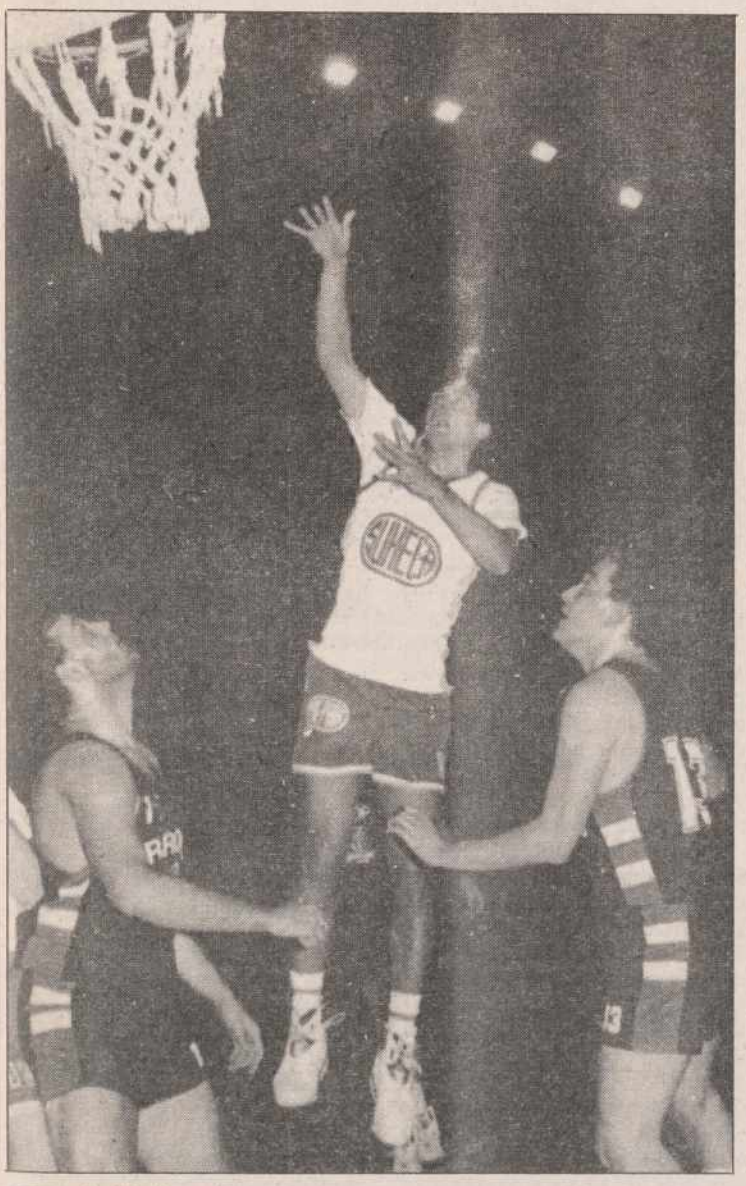

Superioridad total FOTO LUIS

Pedro M. Barreda

SUHECA CEDESA MARISTAS 107 – FERROPLAS SALESIANOS de BURGOS 84

Partido correspondiente a la vigesimocuarta jornada de la liga de Segunda División Nacional de baloncesto masculino, grupo "B".

El Suheca Cedesa Maristas, -decimocuarto clasificado-, recibía en su feudo al Ferroplás de Burgos, situado un puesto más abajo que los palentinos y que a semejanza de éstos, aunque no descendidos matemáticamente, sí lo están en la práctica.

En la primera vuelta, el Suheca Cedesa Maristas perdió en Burgos tras una prórroga por 90 a 83.

Escasísimos doscientos espectadores en las gradas del Pabellón Municipal de los Deportes; sin duda, una de las peores entradas de la temporada.

En el minuto treinta y seis, el juego se interrumpió para colocar la canasta del fondo sur, que había sido desplazada por Angel Gómez al "matar" en el cesto del Ferroplás.

En ese mismo minuto, hizo su debut en el juego del Suheca Cedesa Maristas, el junior Pipo, procedente del filial de la Tercera División, el Paredes y que, aunque ya había acudido a las convocatorias del primer equipo del Club Depotivo Maristas, todavía no había jugado en Segunda División.

Tras los primeros veinte minutos de juego, el resultado era de 58 a 43 favorable a los locales.

ALINEACIONES Y ARBITROS

SUHECA CEDESA MARISTAS: Tasio (6), Manu (3), Israel (14), Angel (24), Rafa Valea (14, un triple), -cinco inicial-, Paty Llamas (14, un triple), Javier Calvo (6), Jaime (8), Víctor Hernández (16), Quique (2) y Pipo (-).

Otros datos del Suheca Cedesa Maristas: Rebotes defensivos, 22 (Rafa Valea 5); Rebotes ofensivos, 10 (Javier Calvo, Rafa, Paty y Manu 2); Balones perdidos, 10 (Tasio 3); Balones cortados, 8 (Manu 3); Balones robados, 12 (Tasio, Israel y Javier Calvo 2); Asistencias, 12 (Angel Gómez y Quique 3); Violaciones, 2 (Angel 2); Tapones, 7 (Paty y Javier Calvo 2); Tiros libres, 21/32; Tiros de dentro, 36/58; Tiros de fuera, 4/5; Tiros de tres, 2/6.

FERROPLAS SALESIANOS de BURGOS: Ricardo (17), Jorge (12, un triple), Barquín (14, dos triples), Caco (6), Segura (14), -cinco inicial-, Chema (16), Alberto (2), Miguel (-), Torrado (-), Delgado (-) y Salva (3).

Arbitros: Srs. Carracedo y Salgado. Mal, su actuación estuvo conforme al partido. Estuvieron demasiado caseros en muchos lances del juego, sin que el equipo local lo necesitase.

Señalaron un total de cincuenta faltas personales, -una de ellas técnica al visitante Segura-, de las cuales veintiséis fueron a parar a los casilleros de los jugadores de casa y veinticuatro a los de Burgos.

Sólo hubo un eliminado en el partido y fue Caco en el minuto 33.

Marcador cada cinco minutos: Suheca Cedesa Maristas 16 – Ferroplás Salesianos 6 (min. 5); 26 – 16 (min. 10); 44 – 28 (min. 15); 58 – 43 (min. 20); 65 – 51 (min. 25); 80 – 65 (min. 30); 99 – 69 (min. 35); 107 – 84 (min. 40).

UNA "PACHANGUITA"

El Suheca Cedesa Maristas conseguía un nuevo triunfo, -el quinto de la temporada-, y a diferencia de lo que dice el refrán, éste sí que fue malo.

Y lo fue, aparte de que el resultado ya no tiene ninguna trascendencia para la posición de los palentinos ni de los burgaleses, porque lo que vimos en el Pabellón de los Deportes no fue precisamente buen baloncesto.

Ambas escuadras justificaron el porqué de sus clasificaciones ligueras y aunque los de Gonzalo Ibáñez demostraron ser muy superiores a los del Ferroplás, el nivel de Suheca Cedesa Maristas tampoco fue muy alto en el partido.

Poca historia tuvo este encuentro; de salida, el Suheca Cedesa Maristas le encajaba un parcial a su rival de 11 a 0. Los jugadores locales aprovechaban su mayor rapidez para desbordar la zona burgalesa, obligando al "mister" visitante a mudar la defensa de su equipo a una asignación individual.

El Suheca Cedesa tenía en esos primeros minutos como único problema la carga de personales de sus dos pívots titulares, lo que obligaba a recomponer el cinco en cancha local, jugando con un solo pívot y dos aleros altos.

El Ferroplás conseguía salvar la situación y el partido entró en un intercambio de canastas, con pequeños tirones en el marcador de los palentinos que eran contestados por el Ferroplás.

El Suheca se refugiaba en una zona 3-2 que protegía a sus jugadores de las faltas y, aunque en los primeros minutos de su ejecución, no tuvo mayor transcendencia, en los prolegómenos del primer tiempo, permitió a los locales rondar la veintena de puntos a su favor pero, en el último minuto, varias pérdidas "tontas" de balón de los estudiantiles, posibilitaron que el Ferroplás arreglase un poco su situación.

El inicio de la segunda parte mostró una faz del Suheca semejante a la del último minuto del primer tiempo. Las pérdidas de balón locales provocaron que la ventaja colegial bajase por debajo de los diez puntos.

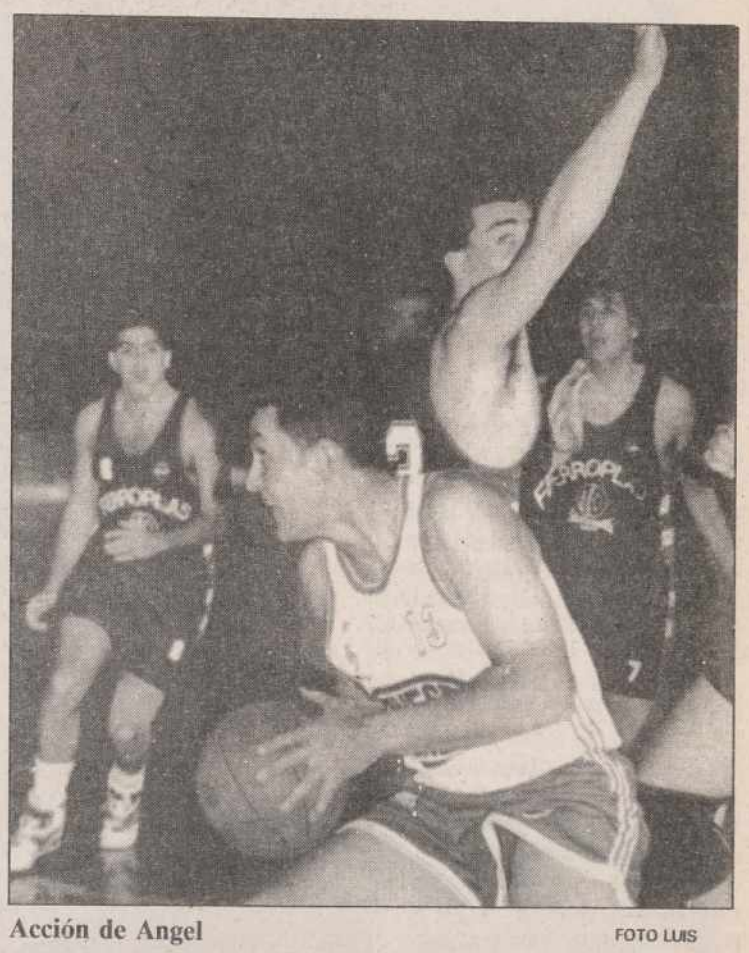

Acción de Angel FOTO LUIS

Víctor botando el balón FOTO LUIS

El fantasma de la duda en la victoria se paseó por el Pabellón hasta que Tasio sustituyó a un fallón Jaime y el Suheca superó el bache, mucho más con la vuelta de Angel, -con cuatro personales-, que acabó de destrozar la endeblísima defensa visitante.

El cuadro estudiantil sumaba puntos hasta llegar a los treinta de diferencia. Las defensas de ambos equipos, escasas durante el partido, acabaron por desaparecer, convirtiéndose en una "pachanguita" entre amigos, sólo alterada por dos soberbios mates de Paty y Angel.

La escuadra local llegaba a los cien puntos a falta de poco menos de cinco minutos pero ahí se le acabó la pólvora.

Quique dirigía al equipo con bastante poco acierto y sobre todo de forma muy egoísta con el junior debutante Pipo. El balón pasaba sólo por las manos del base, que se las jugaba en posición complicada o no conseguía dar buenos pases.

El Ferroplás anotaba como consecuencia de las personales y de los rebotes que tomaba a la defensa palentina. El parcial era en estos últimos minutos de ocho a quince y la diferencia, que había llegado a la treintena de puntos, se redujo a los veintitrés del final, manifiestando enorme diferencia técnica entre ambas escuadras y planteando la duda entre los que en el Pabellón estábamos de cómo pudo perder el Suheca Cedesa Maristas en Burgos ante el Ferroplás.

M.C.D.2022

Baloncesto femenino

Hábitat Segovia 78, Filipenses Cajasalamanca 66

Debut en la fase previa a la de ascenso a Primera División

Al descanso: 39-29 para las locales.

* **Habitat Segovia (39 + 39):** Cid (17), R. García (18), Heredero (28), Liras, Miguel (5) -cinco inicial- Otero, Alvaro (4), Sebastián, Tablada (2), Hurtado (4) y LLusía. 21 faltas personales.

* **Filipenses Cajasalamanca y Soria (29 + 37):** Paloma, Mª José (6), Coral (7), Rosa Martínez (12), Marta (8) -cinco inicial- Almudena (4), Eva (18), Rosa Infante (9) y Sonia (2). 26 faltas personales y dos técnicas.

No tuvo suerte Filipenses en su desplazamiernto a tierras segovianas. Encajando la primera derrota de esta segunda fase, previa a la de ascenso a 1ª División, que disputa junto a Gab, Jesuitinas Segovia y Habitat en busca de dos plazas clasificatorias.

Comenzó el encuentro a las 20 horas del sábado en el Emperador Teodosio guardándose los contendientes de salida el debido respeto. Las locales, con grandes individualidades, pronto se situaron por delante en el marcador con 28-9, diferencia que pese a reducirse posteriormente a cuatro puntos (49-45), resultaría definitiva ya que Habitat supo mantener la iniciativa ante un conjunto palentino que sólo supo luchar y presionar, esfuerzo insuficiente.

Varias fueron las claves del marcador final. Por un lado, la calidad de jugadoras que vienen de participar en 1ª, caso de Cid, García y Heredero, pilares de su grupo. Por otro, el arbitraje muy bien llevado desde el punto de vista de las locales a cargo de Cerezo y Moreno, que se olvidaron de que jugaban dos equipos centrándose en señalar faltas contra las visitantes (mn. 17 de la 2ª parte, Habitat 3 faltas, Filipenses 13). A ello hay que sumar la baja de Gloria por enfermedad, con lo que el equipo se ha quedado sin posibilidad de juego interior aunque Marta cumple a buen nivel y Coral tiene que sacrificarse en un puesto que no es el suyo mientras Rosa Infante y Rosa Martínez tienen que suplir en ocasiones a ambas.

En resumen, la expedición colegial regresó satisfecha del trabajo realizado ... aunque con el lógico disgusto por la derrota. Máxime cuando pudo reducir la diferencia pensando en el partido de vuelta.

En el otro partido de la jornada, Gab se impuso en León por 76-42 a Jesuitinas.

CICLISMO PALENTINO

Valdunciel (Saver-Amor) sigue de líder en la challenge regional de aficionados

San José (Grúas Bellver), primer palentino en el Gran Premio Agroduero; los juveniles Isidoro Soto (S.C. Manchón) y Roberto Heras (Cajasalamanca), 2.º y 3.º en Valladolid y Laguna

FOTO LUIS

San José, primer clasificado en el Gran Premio Agroduero

REDACCION

Ayer domingo se disputó en tierras charras el Pran Premio Agroduero de Ciclismo Aficionado, segunda prueba puntuable para la challenge de Castilla y León, que sigue encabezando el corredor palentino del Saver Bicicletas-Forjas Amor, Luis Angel Valdunciel, al conseguir un digno undécimo puesto en esta prueba.

En la carrera de ayer tomaron la salida un total de 96 corredores, de los cuales consiguieron llegar a la linea de meta, después de recorrer 148 kilómetros, 66 participantes.

FOTO LUIS

Luis Angel Valdunciel sigue de líder

Esta prueba estuvo dominada por el equipo burgalés del Cropusa, quien intentó romper la carrera desde los primeros compases, provocando abanicos por el mucho aire reinante durante la carrera, que tuvo como consecuencia inumerables caídas. En una de estas caídas se vió involucrado el palentino del Saver Bicicletas-Forjas Amor, Mario Herráez, que tuvo que ser evacuado al hospital en ambulancia.

En la meta, los primeros en cruzarla fueron Eduardo Sánchez, del Cropusa, y su compañero de equipo, el ruso Gregori Isichenko Nicoacha, quienes sacaron una media de 41,020 kilómetros por hora. A 30 segundos entró otro grupo de seis corredores, entre ellos el palentino que milita en el Grúas Bellver, Juan Carlos San José.

Por su parte, el primer clasificado del Saver Bicicletas Forjas-Amor fue Luis Angel Valdunciel, a un minuto de los primeros, posición que le permite seguir liderando la challenge de Castilla y León. Seis puestos más atrás entró en linea de meta su compañero Luis Parra, mientras que en el puesto 18 lo hizo Ricardo Martín; en el 20 Antonio Sevillano; en el 22 Jesús Diente Maestro; en el 39 Manuel Gutiérrez "Thaler" y en el 42 Esteban Chamoso, todos ellos del Saver-Amor.

Por su parte, los corredores del Muebles de Cocina Danisa que lograron terminar la prueba fueron Francisco Javier Vallejera, en el puesto 33; Fernando Arribas, en el 36; Ricardo González, en el 54; Alberto Delgado, en el 55; José Luis Sanz, en el 61 y Roberto Díaz, en el puesto 63.

CICLISMO JUVENIL

Este domingo también se celebró en Laguna de Duero el I Trofeo Villa de Laguna para juveniles de segundo año, con un recorrido de 92 kilómetros y en el que participaron 107 corredores, de los cuales terminaron 70.

A esta prueba acudieron entre otros equipos los palentinos del Excavaciones López y Caja Salamanca. Al paso por el primer alto de la carrera se formó la escapada que marcaría a la postre el desarrollo posterior de ésta, al conseguir marcharse 11 corredores en la cima del alto de Parrilla y comenzar a tomar tiempo sobre el primer grupo del pelotón.

Entre los corredores de cabeza se lograron meter dos unidades del Caja Salamanca, 6 del Grúas Bellver, otras dos de Pastelería Tierra de Campos y un miembro del Cropusa. La superioridad numérica del Grúas Bellver se notó, ya que sus corredores no dejaron de intentar las escapadas en solitario, pero la pareja de Caja Salamanca lo impidió hasta el kilómetro 82, momento en el que se marchó Alfonso Jiménez, del G. Bellver, que consigue la escapada y llega a la meta con 20 segundos de diferencia sobre sus perseguidores.

Los integrantes del Caja Salamanca ocuparon las siguientes posiciones: Roberto Heras, tercero; Juan I.Cetulio, sexto; Javier Rodriguez, decimoséptimo; Leando Serrano, vigésimo tercero; Miguel Angel Fernández, en el puesto 27; Miguel Angel Merino, en el 30 y Félix Cuesta, en el 33.

Los corredores del Excavaciones López ocuparon en esta prueba las siguientes posiciones. En el puesto 18 llegó David Salvador Pobes; en el 19 Fernando González Vázquez; en el 34 Gonzalo Martín Juárez; en el 56 Manuel Alvarez Mondoruza y en el 62, Mariano López López.

FOTO LUIS

Roberto Heras entró tercero

Isidoro Soto, segundo en Valladolid

SOCIEDAD MANCHON

En ciclismo para juveniles de primer año, el sábado comenzó la temporada en Valladolid con la primera etapa del Trofeo Presidente. La prueba contó con una participación de 116 corredores de 14 equipos y su recorrido fue de 60 kilómetros.

La clasificación fue la siguiente: en primer lugar Iván Pozo, del Melero, con una media de 34,800 kilómetros por hora. El segundo fue el palentino Isidoro Soto, de la S.C. Manchón, seguido de Juan Muñoz, del Saver, mientras que José A. Masa, del Manchón, consiguió un digno quinto puesto.

Otros corredores palentinos participantes en esta prueba se clasificaron en los puestos siguientes: Jesús Tabera, en el puesto 9; Manuel Sedano, en el 11; Enrique Sordo, en el 13; Daniel Nieto, en el 29; José Maté, en el 36; Luis de los Mozos, en el 41; Luis Santamaría, en el 56 y Angel Peláez, en el puesto 76.

El domingo también hubo prueba para féminas y cadetes, en la que venció José Núñez. Con el mismo tiempo se clasificaron los corredores palentinos, Roberto Amor (14), Francisco Marcos (15), Santiago Rosa (30) y Angel Fernández (32), del Caja Salamanca. César Torollo y Luciano García del Manchón, entraron en los puestos 16 y 24, mientras que la palentina Carmen Soto, fue la segunda fémina y primera juvenil.

Atletismo

Cándido Alario, segundo en la media maratón de Miranda

El atleta palentino Cándido Alario participaba este domingo en la media maraton de Miranda de Ebro, donde se clasificaba en segunda posición. A tan solo dos segundos del bilbaino Juan Carlos Andrés Alfaro, que le ganaba en el sprint final.

Tras nuestro paisano entraban tres marroquies. Y en octava posición otro palentino, Juanma López Sevilla.

M.C.D.2022

Fase de ascenso a División de Honor Masculina de Voleibol

El Promesas 92 Palencia, tercero

Podrá acceder a la superior categoría

El Promesas 92 Palencia se clasificó en tercera posición en la fase de Ascenso a División de Honor Masculina de Voleibol que ayer terminó en Lérida. Un puesto sobre el papel decepcionante si tenemos en cuenta que la selección nacional junior partía como firme candidata al título o, como mal menor, a la segunda plaza, aunque al final resultaba suficiente tras anunciar en tierras catalanas el presidente de la Federación Española, Miguel Angel Quintana, que los cuatro primeros de la fase lograban el salto de categoría.

Una noticia agradable y sorprendente a la vez ya que la víspera de la fase se aseguraba que ascendería el campeón, promocionando el subcampeón a doble partido con el penúltimo clasificado en el campeonato 91-92 de División de Honor recientemente finalizado.

De todas las formas, ese ascenso, conseguido o no con brillantez, aún se desconoce si se asumirá al depender en buena medida de la colaboración económica que encuentre el equipo en la ciudad en la que se concentre la próxima temporada. Una duda todavía sin despejar a la espera de la respuesta de la Junta de Castilla y León a la solicitud de ayuda por parte de la Federación.

RESULTADOS

En nuestra edición del sábado informábamos ampliamente sobre los resultados registrados en la doble jornada del viernes.

Los del día 28 fueron los siguientes:

C.V. Vigo 3, Arahal Sevilla 1; Maioris La Salle Mallorca 3, Promesas 92 Palencia 1; Segre Cecell Lérida 3, Noshaga Sevilla 1.

Los resultados de la jornada dominical: Promesas 92 Palencia 3, Noshaga 1 (12/15, 15/13, 15/1 y 15/9); Arahal 0, Maioris 3 (2/15, 9/15 y 8/15); Segre Cecell 3, Vigo 2 (16/14, 7/15, 15/10, 12/15 y 15/12).

La clasificación final, tras cinco encuentros: 1º Maioris, 10 puntos; 2º Segre Cecell, 9; 3º Promesas 92 Palencia, 8; 4º Arahal, 6; 5º Vigo, 6; 6º Noshaga 6.

En el encuentro de la selección junior en la mañana del domingo, Muchaga alineaba a Carreño, Palacios, Antonio Sánchez, De la Fuente I, Jordi Palencia, Bruno del Rosario -seis inicial- Saura, De la Fuente II, Falasca, Enrique Sánchez, Salvador y Guiscombe.

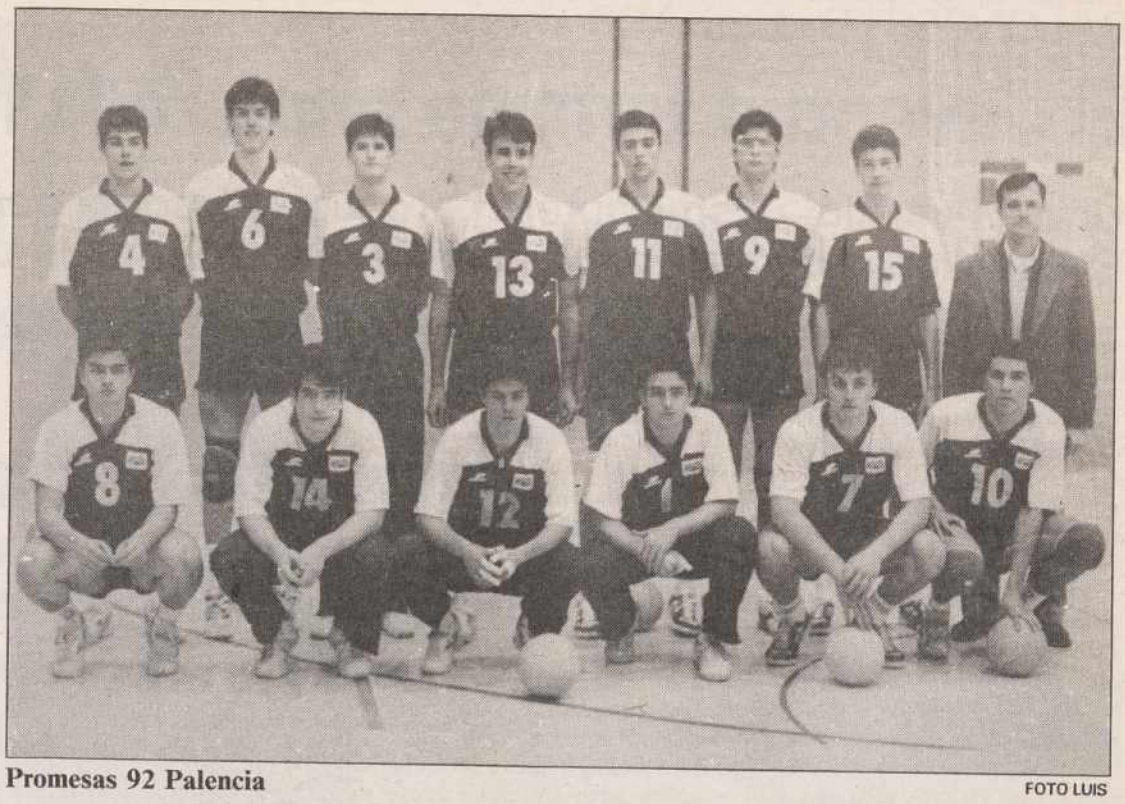

Promesas 92 Palencia FOTO LUIS

Sectores regionales juveniles de voleibol

Sadecor Evelyn, campeón femenino

Ford San Antonio, "sólo" subcampeón masculino

Redacción

El C.V. Sadecor Evelyn se proclamó el pasado fín de semana brillante campeón regional juvenil femenino de voleibol al ganar sus cinco encuentros en el sector celebrado en el Pabellón Hispánico de León. Todos ellos por el mismo resultado de 3-0.

La finalísima se disputaba en la tarde del domingo al llegar a esa jornada sin conocer la derrota tanto el conjunto palentino como el Peluquerías One de Valladolid. Un encuentro extraordinario de nivel a la vez que emocionante en el cual se imponían las pupilas de Jesús Merino con los siguientes parciales: 16-14 (remontaron un 7-13 adverso), 15-9 y 15-11.

Con esta victoria, que significaba el primer puesto en el campeonato autonómico, Sadecor Evelyn se sacaba la espina del sector de 1991 cuando perdía en el partido decisivo por 3-1, en Venta de Baños, precisamente ante el Peluquerías One.

Jesús Merino alineaba en León como sexteto base a Chiqui, Cristina, Belén, Ana-Eva, Silvia y Alicia. Entrando en los cambios Maika y Sandra.

Nuestro segundo representante, Escuela Municipal Las Torres de Villamuriel, que sustituía por renuncia al Sangar, se clasificaba en sexta posición sin conocer la victoria.

La clasicación final: *1º Sadecor Evelyn Palencia*, 10 puntos; 2º Peluquerías One Valladolid, 9; 3º Agustinos León, 8; 4º CDU Valladolid, 7; 5º Diego Porcelos de Burgos, 6; *6º Escuela Municipal Las Torres de Villamuriel de Cerrato*, 5.

Sadecor Evelyn disputará el intersector en Palencia los días 10,11 y 12 de abril. Frente a rivales tan cualificados como el campeón catalán o el subcampeón de Valencia.

FORD SAN ANTONIO

El C.V. Ford San Antonio no pudo revalidar el pasado fín de semana, en Soria, el título regional juvenil masculino de voleibol al clasificarse en segunda posición. Cediendo esa anhelada primera plaza al conjunto anfitrión, Grupo Duero Cajasoria, que de momento es el único clasificado para el intersector a celebrar en Palencia a no ser que se repesque en las próximas horas al cuadro que dirige Iñaki Soto como subcampeón de Castilla y León.

Nuestro segundo representante, C.V. La Salle, terminaba en último lugar sin conocer la victoria.

Los partidos se disputaban en tres pabellones distintos de la capital soriana: San José, Juventud y San Andrés. Con floja afluencia de público, si exceptuamos a los encuentros jugados por el conjunto local.

El nivel del sector era en líneas generales muy bajo como declaraba a nuestro periódico el delegado soriano de voleibol, José Luis Blasco.

Los resultados eran los siguientes:

*** 1ª Jornada.**– Ford San Antonio 3, Agustinos Autopalacios 0; Universidad de Valladolid 3, A. La Salle Palencia 0; Grupo Duero 3, A. Zorrilla 0.

*** 2ª Jornada.**– Agustinos Autopalacios 3, Universidad de Valladolid 3; A. Zorrilla 1, Ford San Antonio 3; A. La Salle 0, Grupo Duero 3.

*** 3ª Jornada.**– Ford San Antonio 1, Grupo Duero 3; Universidad de Valladolid 3, A. Zorrilla 1; Agustinos 3, La Salle 0.

*** 4ª Jornada.**- Ford San Antonio 3, A. La Salle 0; Agustinos 3, A. Zorrilla 1; Universidad de Valladolid 1, Grupo Duero 3.

*** 5ª Jornada.**– Grupo Duero 3, Agustinos 0; A. Zorrilla 3, A La Salle 0; Universidad de Vallaodlid 0, Ford San Antonio 3.

La clasificación final: 1º Grupo Duero Cajasoria, 10 puntos; *2º Ford San Antonio*, 9; 3º Universidad de Valladolid, 8; 4º Agustinos Autopalacios de León, 6; 5º Alerta Zorrilla Valladolid, 5; *6º La Salle Palencia*, 4.

El Ford San Antonio, subcampeón regional, alineó como equipo base al formado por Iñaki Martín, Pablo Comas, Jaime García, Jorge Hernández, Iñaki Vallejera y Diego Rodríguez, la mayoría de ellos con experiencia en 2ª División Nacional. Utilizando asimismo su técnico Soto a Santiago Alvarez, Pedro y Jesús.

Sadecor Evelyn FOTO LUIS

Ford San Antonio Juvenil

M.C.D.2022

BALONCESTO: Liga ACB

El Juventud terminó primero la fase de clasificación

Unicaja venció a Estudiantes, pero luchará por la permanencia
El Barcelona cayó en Vitoria ante el Taugrés, en los últimos segundos

Badalona (Barcelona), EFE.-

108 - Montigalá Juventud (54+54): R. Jofresa (9), Villacampa (23), Thomson (8), Morales (10) y Smith (27) -equipo inicial- Ruf (-), T. Jofresa (8), Pardo (6), Ferrán (15) y Llorens (2).

55 - Coren Orense (29+26): Pérez (5), García (6), Barneda (5), Bouie (10) y Rudonovic (17) -equipo inicial- Conde (4), Modrego (2), Rodríguez (2) y Crujeiras (4).

Arbitros: Guillén y Giménez. Excluyeron a Pérez y Rudonovic, por parte visitante, tras cometer éstos cinco personales.

Incidencias: Partido perteneciente a la trigésimo cuarta jornada y última de la primera fase de la liga ACB, disputado en el Pabellón Municipal de Badalona ante unos 9.800 espectadores.

El Juventud de Badalona consiguió una amplia victoria sobre el Coren Orense lo que le permite acabar en la primera posición de la liga ACB

La soberbia actuación de Mike Smith, con 27 puntos, además de los cuatro tapones que endosó a Bouie, fueron la baza en la que el Juventud de Badalona basó su juego que finalmente se tradujo en un marcador de escándalo favorable a los catalanes.

El Coren, venido a menos al paso de los minutos, sólo consiguió anotar 55 puntos, pese a encontrar facilidades en las alineaciones que Lolo Sainz, entrenador local, situó sobre la pista, ya que dosificó a todos sus hombres, de los que destacó la actuación de Ferrán Martínez, que tras la grave lesión, jugó un partido muy completo.

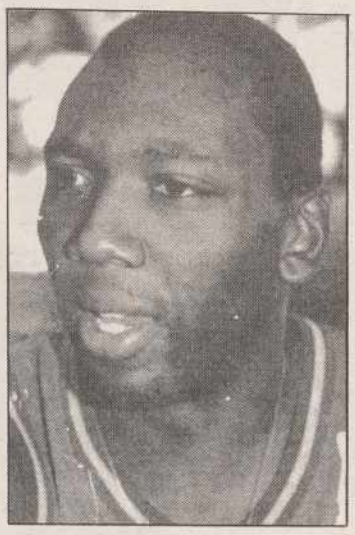

Mike Smith fue el máximo anotador del Juventud

El Coren sólo resistió cinco minutos, con un marcador 12-6. Después su defensa zonal fue superada por el equipo catalán que en dos minutos pasaron del parcial anterior al de 22-6.

En el segundo tiempo no cambió nada la decoración. La defensa zonal 2-3 situada por el equipo visitante fue desmantelada, y ante un juego rapidísimo por parte de los locales el marcador reflejó diferencias inalcalzables para el Coren.

UNICAJA SORPRENDIO AL ESTUDIANTES CON UNA GRAN DEFENSA

Málaga EFE.-

88 - Unicaja Ronda (44+44): Amos (10), Ruiz (9), Tikhonenko (17), Ruiz Lorente (11), Vecina (20) -cinco inicial-, Medianero (5) y Grau (16).

El internacional Vecina fue el máximo anotador de Unicaja Ronda

80 - Estudiantes (35+45): Winslow (21), Herreros (17), Pinone (19), Azofra (5), Pedro Rodríguez (4) -cinco inicial-, Pablo Martínez (7), Aisa (1) y Reyes (6).

Arbitros: Martín Beltrán y Catalán. Excluyeron por cinco faltas a Pinone (M.39).

Incidencias: Partido disputado en el pabellón de Ciudad Jardín ante 2.300 espectadores. Los colegiados que dirigieron el encuentro no se solidarizaron con la huelga que habían convocado el resto de sus compañeros de la Asociación de Arbitros.

El Unicaja de Ronda, que ya estaba sentenciado a jugar la fase de permanencia- dio la sorpresa ante el Estudiantes y le derrotó con claridad gracias a su excelente defensa individual y al acierto en el lanzamiento exterior.

Tras unos minutos igualados en los que el Estudiantes mantuvo la igualdad (11-11), el Unicaja aumentó su ritmo defensivo, anuló a Pinone y a Herreros (consiguió su primer punto en el minuto quince), por lo que se marchó de manera irremisible en el marcador hasta alcanzar la máxima diferencia de trece puntos (38-25).

En el segundo período, el equipo de Miguel Angel Martín, pese a que se acercó varias veces en el electrónico, no mejoró mucho su juego, en el que se notó la ausencia del lesionado Orenga.

De esta manera, el Unicaja Ronda sacó provechó a su magnífico porcentaje en los tiros triples (diez de catorce), con Grau en auténtica estrella, y se apuntó una inesperada victoria que dejó a las claras que el Estudiantes no es el mismo que ganó la Copa del Rey y se clasificó para la fase final de la Copa de Europa en Estambul.

EL BARCELONA CAYO ANTE EL TAUGRES EN LOS ULTIMOS SEGUNDOS

Vitoria EFE.-

78 - Taugrés Vitoria (45+33): Pablo Laso (12), Dicenta (11), Wood (14), Arlauckas (23), Rivas (4) -cinco inicial-, Sibilio (6), Sala (-), Juane (3) y Abad (5).

74 - Barcelona (43+31): Solozábal (15), Epi (15), Jiménez (20), Savic (6), Norris (15) -cinco inicial-, Zapata (3), Montero (-) y Galilea (-).

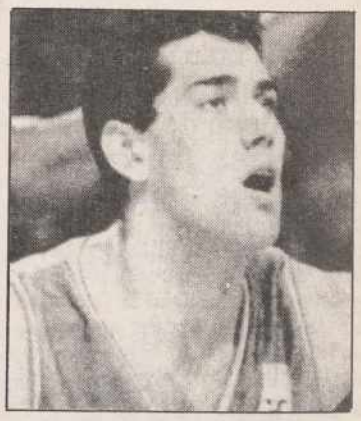

Arlauckas, aunque se lesionó, consiguió la máxima puntuación del Taugrés

Arbitros: Javier Amorós y Santiago Fernández. Excluyeron por personales a Rivas (m.36), Sibilio (m.40) y Savic (m.38).

Incidencias: Partido correspondiente a la trigésimo cuarta jornada de la Liga ACB, última de la primera fase, disputado ante 6.000 espectadores en el pabellón Alava. José Antonio Ardanza, lehendakari del Gobieron vasco, estuvo presente en el encuentro.

El Taugrés, en un partido muy intenso y duro, venció a un Barcelona en el que Andrés Jiménez y Nacho Solozábal mantuvieron las opciones de victoria del conjunto catalán hasta los últimos minutos del choque.

Al descanso se llegó con un mínima ventaja de dos puntos (45-43), fiel reflejo de lo niveladas que estuvieron las fuerzas.

En la segunda mitad, el Barcelona quiso ganar pero no pudo a pesar del parcial 0-4 que endosó al Taugrés en el primer minuto de la continuación, tras dos canastas consecutivas de Norris y Jiménez (45-47).

Joe Arlauckas se lesionó de manera fortuita a los veinticuatro minutos de juego y tuvo que ser retirado al banquillo vitoriano para ser atendido por el fisioterapeuta del Taugrés. El pivote volvió a los dos minutos cojeando de manera ostensible.

La igualdad en el marcador fue la tónica dominante ya que, a falta de cinco minutos para el final, el marcador señalaba empate a 66 puntos después de que el base vitoriano Pablo Laso anotase un triple.

En los instantes finales, la férrea defensa del Taugrés forzó a Epi a equivocarse con un triple precipitado y, cuando sólo quedaban unos segundos, Santi Abad capturó el rebote y fue objeto de una falta intencionada por parte de Andrés Jiménez.

Abad transformó los dos ante el júbilo de los espectadores y puso el 78-74 definitivo.

Resultados, clasificación y próximas eliminatorias

Resultados y clasificación de la Liga ACB tras disputarse los partidos correspondientes a la trigésimo cuarta y última jornada de la fase liguera.

Juventud - Coren	108-55
Collado Villalba - Fórum Filatélico	88-84
Taugrés - Barcelona	78-74
Unicaja Ronda - Estudiantes	88-80
Caja San Fernando - CAI Zaragoza	78-93
Real Madrid - Pamesa Valencia	91-86
Dyc Breogán - Granada	89-94
OAR Ferrol - TDK Manresa	71-66
Ferrys Lliria - Júver Murcia	83-75
Granollers - Elosúa León	89-84
Gran Canaria - Mayoral	81-70
Valvi Girona - Huesca La Magia	81-69

CLASIFICACION ABSOLUTA

	J.	G.	P.	PF.	PC.
1.—Juventud	34	26	8	2885	2522
2.—CAI Zaragoza	34	25	9	2760	2462
3.—Elosúa León	34	25	9	2760	2558
4.—Real Madrid	34	24	10	2902	2656
5.—Estudiantes	34	24	10	2828	2660
6.—Barcelona	34	24	10	2745	2517
7.—Taugrés	34	24	10	2759	2565
8.—Fórum Valladolid	34	21	13	2755	2588
9.—Pamesa Valencia	34	18	16	2640	2595
10.—Huesca la Magia	34	18	16	2709	2756
11.—OAR Ferrol	34	17	17	2600	2616
12.—Júver Murcia	34	16	18	2680	2715
13.—Valvi Girona	34	16	18	2668	2671
14.—Granollers	34	16	18	2769	2749
15.—TDK Manresa	34	15	19	2546	2540
16.—C.S. Fernando	34	14	20	2588	2704
17.—Unicaja Ronda	34	13	21	2455	2527
18.—DYC Breogán	34	12	22	2563	2655
19.—Mayoral	34	12	22	2698	2847
20.—Ferrys Lliria	34	11	23	2440	2676
21.—Gran Canaria	34	10	24	2413	2656
22.—Coren Orense	34	10	24	2433	2775
23.—Granada	34	9	25	2581	2805
24.—Collado Villalba	34	8	26	2578	2940

- Eliminatorias por el título (2-5-9 abril)
Joventut - Caja San Fernando
Fórum Filatélico - Pamesa Valencia
Estudiantes - Valvi Girona
Elosúa León - Júver Murcia
CAI Zaragoza - TDK Manresa
Taugrés - Huesca La Magia
Real Madrid - Granollers
Barcelona - OAR Ferrol

- Eliminatorias por la permanencia (3-5-10-12-18 ó 19 abril):
Unicaja de Ronda - Collado Villalba
Dyc Breogán - Granada
Coren Orense - Mayoral
Ferrys Lliria - Gran Canaria.

M.C.D.2022

DEJATE llevar EXPO'92® SEVILLA

Sevilla

ACERCAMOS CASTILLA Y LEON A LA EXPO

Salidas en autobús todos los jueves y domingos desde Avila - Burgos - León - Palencia - Salamanca - Segovia - Zamora y Valladolid

5 días (4 noches media pensión) desde: **27.900 Ptas.**

Salidas en avión todos los jueves y domingos desde Valladolid y Madrid

5 días (4 noches media pensión) desde: **37.900 Ptas.**

Plazas Limitadas. Reservas mínimo 30 días de antelación

AVILA: Avda. de Portugal, 12. Tel.: 22 96 50 • **BURGOS:** Cardenal Segura, 3. Tel.: 27 60 34 • **LEON:** P.° la Condesa, 34. Tel.: 24 95 00 • • **PALENCIA:** Mayor, 3. Tel. 74 17 22 • **SALAMANCA:** Zamora, 54. Tel.: 21 98 70 / P.° Canalejas, 14. Tel.: 26 56 13 / / Avda. Federico Anaya, 2. Tel.: 25 61 18 • **SEGOVIA:** P.° Ezequiel González, 38. Tel.: 43 65 62 • **ZAMORA:** Magistral Romero, 8. Tel.: 51 43 72 • **VALLADOLID:** Veinte Febrero, 6. Tel: 35 06 00 / Miguel Iscar, 13. Tel.: 37 33 66

M.C.D.2022

CICLISMO

Bernard también se impuso en el Critérium Internacional

Miguel Induráin abandonó en la segunda etapa

Aviñón (Francia), (EFE).- El francés Jean Francois Bernard, del equipo español Banesto, se ha adjudicado la victoria final del Critérium Internacional tras disputarse ayer la tercera y última etapa, una contra reloj individual sobre 12,5 kilómetros en la que se ha impuesto su compatriota Francis Moreau.

Jean Francois Bernard, vencedor hace unas semanas de la prestigiosa París-Niza, cimentó su nuevo éxito en la cronometrada, en la cual fue segundo a tan sólo 29 centésimas del vencedor.

El corredor francés de Banesto confirma así su excelente momento de forma e iguala la hazaña de su jefe de filas, el español Miguel Induráin, ciclista que en la temporada 1989 se imponía primero en París-Niza y poco después en el Critérium.

Miguel Induráin, que partía como uno de los favoritos al triunfo final, se bajó de la bicicleta en la segunda etapa disputada ayer entre las ciudades de Fontaine de Vaucluse y Vidaque en la cual se impuso el italiano Giorgio Furlan, que pasaba a ser el líder de la prueba, pero que como se esperaba se hundió en la cronometrada y paso al tercer puesto en la clasificación general final.

Esa etapa resultó bastante dura debido al fuerte ritmo que se imprimió desde los primeros kilómetros y el fuerte viento. Prueba de esa dureza fue que abandonaron 30 corredores, entre ellos el mencionado Miguel

El francés Bernard ganó también el Criterium Internacional

Induráin y su hermano Prudencio.

Clasificación de la tercera etapa, 12,5 km cri.

1. Francis Moreau (FRA/GB-MG) 14:50
2. Jean-Francois Bernard (FRA/Banesto) a 29
3. Arturas Kasputis (LIT-Postobón) a 10
4. Johan Bruyneel (BEL/ON-CE) a 15
5. Tony Rominger (SUI/Clas) a 16
6. Christophe Manin (FRA) a 16
7. Gianluca Bortolami (ITA) a 21
8. Stephen Roche (IRL) a 22
9. Philippe Louviot (FRA) a 22
10. Arunas Cepele (LIT/Postobón a 23
11. Massimiliano Lelli (ITA) a 24
12. Gianluca Pierobon (ITA) a 24
13. Gert-Jan Theunisse (HOL) a 26
14. Bart Bowen (USA) a 26
15. Pascal Lance (FRA) a 30
18. Julián Gorospe (ESP/Banesto) a 32
47. Sean Kelly (IRL) a 1:00
49. Steven Rooks (HOL) a 1:02
87. Claudio Chiappucci (ITA) a 2:01

Clasificación general final

1. Jean-Francois Bernard (FRA-Banesto) 7h.41:08
2. Gert-Jan Theunisse (HOL-TVM) a 20
3. Giorgio Furlan (ITA-Ariostea) a 25
4. Arunas Cepele (LIT) a 27
5. Johan Bruyneel (BEL-ON-CE) a 47
6. Massimiliano Lelli (ITA) a 48
. Stephen Roche (IRL) a 54
8. Heinrich Trumheller (ALE) a 55
9. Jerome Simon (FRA) a 59
10. Julián Gorospe (ESP-Banesto) a 1:04
11. Gerard Rue (FRA) a 1:06
12. Eric Caritoux (FRA) a 1:07
13. Laurent Jalabert (FRA-ON-CE) a 1:09
14. Mikul Zarrabeitia (ESP/Seguros Amaya) a 1:14
15. Thierry Bourguignon (FRA) a 1:16
21. Steven Rooks (HOL) a 1:34
22. Arturas Kasputis (LIT-Postobón) a 1:35
23. Sean Kelly (IRL-Lotus) a 1:39

ATLETISMO

Se confirman los indicios del dopaje de Katrin Krabbe

Bonn (EFE).- El responsable de la sección antidopaje de la Federación Alemana de Atletismo (DLV), Ruediger Nickel, ha declarado que la investigación abierta por los abogados de Katrin Krabbe "confirman todos los indicios" que apuntan a la culpabilidad de las tres atletas sancionadas por fraude en un control antidopaje.

"La cadena de indicios se ha revelado, incluso, más segura", afirmó Nickel en relación con la manipulación que se atribuye a Krabbe, Grit Breuer y Silke Moeller con ocasión de un control antidopaje a que fueron sometidas el 24 de enero pasado en Suráfrica.

Katrin Krabbe lo tiene cada vez más difícil y parece confirmarse su culpabilidad

AUTOMOVILISMO

Carlos Sainz lidera el Rally Safari de Kenia

Carlos Sainz lidera con holgura el Rally Safari de Kenia, valedero para el Campeonato del Mundo

Nairobi (EFE).- El piloto español Carlos Sainz (Toyota Celica Turbo 4WD) se mantiene con comodidad al frente de la clasificación general del Rally Safari de Kenia, una vez disputada la tercera etapa, con salida y llegada en Nairobi, y conserva una ventaja de siete minutos con respecto al segundo clasificado, el argentino Jorge Recalde (Lancia HF Integrale 16v.).

En tercera posición se mantiene el keniano Ian Duncan, al volante de la antigua versión del Toyota Celica, en tanto que el actual campeón mundial de la especialidad y líder de la presente edición, el finlandés Juha Kankkunen (Lancia HF Integrale 16v.), es cuarto, aunque ya a 27 minutos de líder de la carrera.

El finlandés perdió cinco minutos al detenerse a cambiar una barra estabilizadora y dar unos retoques a la maltrecha suspensión trasera de su coche.

Carlos Sainz lleva acumulada una penalización global de 43 minutos (el Rally Safari no cuenta con tramos cronometrados sino con estrictos controles horarios) y en la jornada de llegó a aventajar en nueve minutos a Jorge Recalde, que ha padecido, problemas con la suspensión trasera de su vehículo.

Sin embargo, el argentino forzó la máquina en los últimos controles del día y logró finalizar a siete minutos del piloto madrileño.

Al contrario de lo que sucedió en las primeras pruebas del Mundial, en la complicadas pistas kenianas la máxima fiabilidad corresponde al Celica de Sainz, mientras que los poderosos Lancia están acusando continuos problemas de suspensión que les impide acercarse o, al menos, poner en peligro la ventaja de Carlos Sainz.

El japonés Kenjiro Shinozuka (Mitsubishi Galant VR4), ganador de la pasada edición del Rally de Costa de Marfil y uno de los pilotos más experimentados en este tipo de carreras, ha perdido muchas posiciones en la clasificación debido al tiempo que sus mecánicos dedicaron a cambiar la junta de culata de su Galant.

El sueco Per Eklund (Subaru Legacy RS) lidera la clasificación del Grupo N, categoría que engloba a los vehículos de serie, y se encuentra en la séptima posición de la general absoluta, aunque a más de dos horas de Carlos Sainz.

El keniano Patrick Njiru (Subari Legacy del Grupo N), líder de su categoría sufrió un accidente cuando estaba a punto de finalizar la etapa. Su coche chocó violentamente contra un vehículo particular, aunque no hubo heridos.

La etapa de hoy, cuarta del rally, se disputa entre Nairobi y Eldoret y constará de 838,82 kilómetros, 630 de ellos contra el reloj.

M.C.D.2022

En una semana dirá si deja el partido

El leonés Luis Aznar dimitió como secretario de organización del CDS

Luis Aznar

Valladolid (ICAL).–El secretario de organización nacional del CDS, el leonés Luis Aznar, presentó el sábado por la noche su dimisión irrevocable, al igual que el secretario general, Antonio Fernández Teixidó, tras una reunión de más de diez horas del comité nacional del partido en la que debía decidirse la continuidad del equipo formado por los renovadores, elegido en el último congreso nacional del CDS.

Luis Aznar ha manifestado a "El Mundo de Valladolid" su compromiso de no dejar "desgobernado" el partido hasta el próximo sábado, fecha en la que se reunirá la Asamblea Nacional–máximo órgano entre congresos– para elegir a un nuevo secretario general.

Un acto responsable

Aznar señaló que durante la reunión del comité nacional no hubo forma de conseguir cerrar filas en torno a Teixidó, como éste había solicitado, a pesar de que hubo veinte votos en contra de la dimisión, tres a favor y tres en blanco. El ya exsecretario nacional de organización añadió que la dimisión no es una "maniobra, sino un acto responsable".

Durante la celebración del comité, tanto Fernández Teixidó como Aznar manifestaron que en ningún caso aceptarían que su continuidad fuera objeto de debate en la Asamblea Nacional. El secretario general había pedido con anterioridad libertad para seguir liderando el CDS, mientras que el sector crítico, encabezado por José Ramón Caso y Rafael Arias Salgado, le sometía a una "dura persecución".

Pensará si deja el partido

Luis Aznar no ha querido pronunciarse sobre si dejará también el Centro Democrático y Social, tal y como hizo la semana pasada el comité provincial leonés, aunque aseguró que antes de siete días se sabría su decisión final.

Con 32 páginas y 100.000 ejemplares

ICAL dedica un monográfico a analizar la actual coyuntura económica titulado "Crisis, ¿qué crisis?"

Valladolid (ICAL).–El análisis de la actual coyuntura económica y el debate sobre la desaceleración del desarrollo que vive en estos momentos Castilla y León centrarán el suplemento monográfico elaborado por la agencia ICAL que publicarán conjuntamente los nueve periódicos del Grupo mañana martes, 31 de marzo, incluido "El Diario Palentino".

El monográfico, que hace el número 12 de los elaborados por ICAL y tendrá una tirada de 100.000 ejemplares, dedica sus 32 páginas a analizar la actual política económica del Gobierno Regional –basada en conjugar la economía de libre mercado con el mantenimiento de determinados sectores subsidiados debido a su interés social–, la crisis de la agricultura y la importancia de una buena red de infraestructuras como base para impulsar el desarrollo de determinadas comarcas.

Asimismo, el monográfico ICAL recoge reportajes específicos sobre tres provincias de la Comunidad Autónoma: León y la crisis que padece la minería energética, Burgos como ejemplo de pujanza industrial, y Valladolid, debido al peculiar momento que vive con la caída de empleo industrial y el aumento de la actividad en el sector terciario.

El suplemento recoge también una entrevista con uno de los máximos responsables de la Asamblea de Cámaras de Comercio de Castilla y León y director general de Campofrío, José María Yartu, y el "ranking" de las 40 principales empresas de la región.

Para completar el análisis, se han incluido artículos de opinión del presidente de la CEOE, José María Cuevas; el consejero de Economía de la Junta, Fernando Bécker; el presidente de la Unión Regional de Comisiones Obreras, Javier Fernández el de los periodistas Fernando Aller y Graciano Palomo.

Portada del suplemento

Los senadores del PP pedirán "zona catastrófica" para las áreas más afectadas por la sequía en la región

Valladolid (ICAL).–El grupo territorial de senadores del PP de Castilla y León pedirá al Gobierno Central la declaración de zona catastrófica para las áreas más afectadas por la sequía en la Comunidad Autónoma –con las consiguientes moratorias fiscales y crediticias– y ayuda financiera extraordinaria al MAPA y a la CE, según manifestó a ICAL el presidente del grupo, el senador por Zamora Luis Ortiz.

Para realizar la declaración se esperarán como mucho 30 días, transcurridos los cuales el PP instará al Gobierno Central a que tome medidas urgentes necesarias. De momento se ha constituido una ponencia, que en conexión con la Consejería de Agricultura de la Junta propondrá iniciativas concretas.

Los senadores del Partido Popular se reunieron en la localidad soriana de El Burgo de Osma para tratar con atención especial "la preocupante situación de la agricultura y la ganadería en Castilla y León, agravada en los últimos meses por la continuada sequía". Según Ortiz, las iniciativas del PP en el Senado irán encaminadas a una revisión en profundidad de la Política Agrícola Común (PAC), "por unas malas negociaciones en el momento del ingreso en la CE, ya que el tema de fondo no es coyuntural, sino estructural".

El orden del día de la reunión de los senadores populares abordó también los problemas de la región en materia de infraestructuras, y de modo especial las carreteras, "pues aunque los logros obtenidos en esta materia por la Junta, con ocasión del Pacto Autonómico, son importantes, resulta urgente insistir en el replanteamiento de la red viaria estatal y autonómica de la región para superar las carencias actuales y a segurar su fluidez como base del desarrollo económico", puntualizó a ICAL Luis Ortiz, que presidirá otra ponencia sobre este asunto.

Desarrollo rural

Otra de las cuestiones debatidas fue el informe "Programa de desarrollo rural de Castilla y León", elaborado por una empresa especializada y referido de momento a las merindades burgalesas, que señala un conjunto de actuaciones de todo orden –empleo en medio ambiente, turismo y servicios– para mejorar la actual situación y las perspectivas de futuro del sector agrario en la región.

Junta de Castilla y León
Consejería de Economía y Hacienda
Dirección General de Economía y Asuntos Comunitarios

ATENCION ESCOLARES

Próximo a publicarse las Bases que regirán el II Concurso Escolar de la Artesanía en Castilla y León la Consejería de Economía y Hacienda te INFORMA de que:

- Los trabajos para este Concurso podrán versar sobre la creación y realización de cualquier tipo de juego que aporte información útil para la formación del alumno en materia de artesanía.
- Podrán participar todos los escolares en grupos de cuatro más un profesor, que estén realizando estudios de BUP, FP y Ciclo Superior de EGB en cualquier centro de enseñanza radicado en la Comunidad de Castilla y León.
- Los premios consistirán en un viaje de cuatro días de duración con todos los gastos pagados (10, 11, 12 y 13 de septiembre) a la Exposición Universal de Sevilla para los veinte equipos seleccionados.

Las bases una vez publicadas serán remitidas a todos los centros de enseñanza castellano-leoneses. Informa la Dirección General de Economía y Asuntos Comunitarios. Tel. 983/41 21 00, ext. 130

M.C.D.2022

Los obispos de la región quieren que la fiesta del Corpus se celebre el 21 de junio

Valladolid (ICAL).-El portavoz de los obispos de Castilla y León, Antonio Meléndez, ha manifestado su sorpresa por la decisión de la Junta de declarar fiesta con carácter retributivo y no recuperable el jueves 18 de junio, cuando la Santa Sede ha determinado que la celebración del Corpus Christi tenga lugar el domingo día 21.

Los obispos de la región manifiestan carecer de facultades para cambiar dicha festividad, muy arraigada en la Comunidad, y exhortan al pueblo cristiano a celebrarla el día 21, "tanto en la Santa Misa como en las procesiones por pueblos, villas y ciudades".

Meléndez afirmó que desde hace varios años se ha producido en España, al igual que en otros países europeos, una reducción de las fiestas tanto religiosas como civiles, aunque la supresión del descanso laboral en algunas fiestas religiosas de gran arraigo "ha producido desconcierto en los ciudadanos católicos".

Los obispos de Castilla y León consideran que el traslado a domingo de algunas de estas fiestas ha parecido la mejor solución para evitar la inestabilidad de la celebración. Tal ha sido el caso de la solemnidad del Corpus Christi, desde hace dos años trasladada del jueves al domingo siguiente.

Para ello, los obispos españoles tuvieron que solicitar a la Santa Sede, única competente en esta materia, dicho traslado, "y ya en domingo el Corpus se ha venido celebrando con el mismo esplendor".

Han demostrado al país que una movilización sindical pacífica y contundente puede ser fructífera

MSP: Una huelga que ya es historia

Valladolid (Víctor Iriarte/ICAL).-Han tenido que sucederse unas violentas protestas, 16 detenciones en una carga policial brutal, 11 heridos, un encierro de cincuenta días de ocho mineros a 300 metros de profundidad, una huelga de dos meses que ha afectado a la economía de toda una comarca y una marcha a pie de quinientas personas y medio millar de kilómetros para que les dieran la razón: que la Minero Siderúrgica de Ponferrada puede mantener una plantilla mínima de 2.500 trabajadores y no es preciso cerrar el pozo "María". La protesta, que ya es calificada de "histórica", supone un gran paso para evitar a Laciana la clasificación de "valle en peligro de extinción".

Los mineros de la MSP a su llegada a Madrid

Hoy se firma en la Dirección General de Minas del Ministerio de Industria el acuerdo alcanzado el viernes en Oviedo entre la dirección de la MSP y los sindicatos y, tras su ratificación en asamblea por los trabajadores, el jueves podría concluir la huelga en la mayor empresa privada del país. El acuerdo permite mantener el empleo acordado en el Plan de Viabilidad de 1989, obliga a la empresa a mantener abiertos los cinco pozos y a continuar los estudios de inspección del yacimiento "real" de Laciana y prevé incrementar notablemente el actual nivel de producción. Paralelamente, la Administración Central y la empresa estudiarán fórmulas de financiación y antes de que concluya el semestre se firmará el nuevo plan de futuro.

Lo que parecía imposible el pasado 5 de febrero, cuando se inició la huelga, se ha hecho realidad gracias a la respuesta unánime, como nunca se había conocido, de todo un pueblo que tiene a un 67 por ciento de su población activa trabajando en la minería, no conoce otras alternativas de empleo y veía aterrado un panorama desolador para sus jóvenes, la mitad en una población de veinte mil habitantes.

Pero no era suficiente. El mérito del triunfo pertenece también a los sindicatos, que tuvieron el acierto de dar un giro de 180 grados a su estrategia reivindicativa, tras los intentos de cortes de carreteras y enfrentamientos con la Guardia Civil.

Había que evitar "acabar llevando una corona de flores a algún compañero", en palabras de un dirigente sindical, y compatibilizar la protesta con actuaciones alejadas de las huelgas salvajes que en los últimos meses han agriado las relaciones entre la población civil y los sindicatos.

En primer lugar, consiguieron que el susurro de los ocho sindicalistas encerrados en lo profundo de la mina se escuchara en toda España, tras concentrar a diez mil personas el primero de marzo.

Después llegó la "marcha negra", un extraordinario ejercicio de marketing que ha llegado a todos los hogares españoles y ha derribado "el mito del minero bruto y salvaje; porque somos seres humanos normales, con sentimientos que queremos mostrar", decían camino de Madrid y del corazón de las gentes. Cualquier protesta laboral tiene desde ahora en Laciana un referente aleccionador. Hacía muchos años que una huelga en España no cosechaba una unidad de acción sindical tan estrecha -un dirigente obrero aseguró a ICAL que no la había conocido en 15 años- ni cosechaba tantos aplausos, adhesiones y donativos.

Un valle aislado desde tiempos inmemoriales ha demostrado que sabe y quiere trabajar -el ministro Claudio Aranzadi indicó que su nivel de productividad sería un "chollo" en Hunosa- y que mantiene intacta la capacidad de resistencia ganada a pulso durante décadas. Otras comarcas, como Sabero, que presenciaron impasibles el desmantelamiento de sus minas, empiezan a cuestionarse ahora su actitud.

Tras el acuerdo, el director general de la MSP, Alfonso García Argüelles, afirmó que la empresa no ha dado marcha atrás en sus planteamientos, sino que las administraciones públicas han garantizado "las cargas financieras en juego". Con dos planes estratégicos fracasados, unas pérdidas de 6.500 millones el último año, una caída de la productividad y una deuda acumulada de 23.000 millones de pesetas tras años de bonanza económica para el carbón, está aún por demostrar que no tienen razón los sindicatos cuando hablan de una pésima gestión empresarial.

Algunos maledicentes han apuntado al "síndrome de Estocolmo" padecido por los medios de comunicación durante la marcha, por el trato dispensado a la protesta. De ser cierta la afirmación, habría que declarar el mal epidémico en las seis provincias por donde han pisado los mineros. O mejor, los ciudadanos podrían plantearse qué hacer con los señores que sólo hace dos meses juraban y perjuraban que el pozo "María" era inviable y había que cerrarlo y ahora se desdicen; y cómo exigir responsabilidades a un empresariado y un Gobierno -que busca agarrotar a los sindicatos vía ley de huelga- que han provocado que 2.600 familias se queden sin sueldo durante dos meses para acabar dándoles la razón.

Regálese unas **nuevas vacaciones**

- ELIJA CADA AÑO SUS NUEVAS VACACIONES ENTRE MÁS DE 2.400 URBANIZACIONES.
- CON SUS NUEVAS VACACIONES VD. PODRA TENER UN APARTAMENTO DE LUJO EN 70 PAISES.
- JUEGUE AL GOLF, SKI, TENIS, VELA..., Y VIVA SUS NUEVAS VACACIONES EN SUS INSTALACIONES.

NUEVAS VACACIONES, S.A.
Calle Sotomayor, 6 bajo, A
28003 - MADRID
Teléfono (91) 533 78 91
Fax: (91) 533 76 72

M.C.D.2022

Pretenden crear una formación de corte nacionalista

Seis partidos de Castilla y León realizan en Valladolid un acto de exaltación regional

Valladolid (ICAL).-Los seis partidos políticos integrados en la Plataforma Regionalista celebraron ayer en Valladolid un acto de exaltación, con la intención de preparar el congreso constituyente de una nueva formación, previsto para finales del mes de junio. El nombre del partido que quiere crearse, de corte federalista, podría ser Unión Regionalista de Castilla y León, según manifestó a ICAL el secretario de la Plataforma, Luis Delgado Santaolaya.

Al acto asistieron representantes de **Unidad Palentina (UP)**, Acción Popular Burgalesa (APB), Unidad Comunera Castellana (UCC), Agrupación Independiente de Benavente (AIB), Partido Nacionalista de Castilla y León (PANCAL) y Democracia Regionalista (DR), aunque es deseo de la Plataforma mantener la puerta abierta ante la posible integración de otras agrupaciones regionalistas.

Luis Delgado manifestó que el lema del nuevo partido será "Por Castilla y por León", y que el objetivo futuro es desembocar en una formación política nacionalista dentro de la Constitución. Según el secretario de la Plataforma Regionalista, esta agrupación o fusión de partidos no es centralista, sino que mantendrá la autonomía plena de cada integrante tanto en listas como en nombramientos.

La nueva formación, que cuenta ya con unos estatutos provisionales, estudiados en la reunión mantenida en **Palencia** el pasado 11 de enero, pretende otorgar a Castilla y León una voz a nivel estatal, ya que según Luis Delgado "todos los partidos nacionales no satisfacen los intereses de esta región".

Loyola de Palacio desmiente su enfrentamiento con el secretario regional del PP

Segovia (ICAL).-La diputada del PP por Segovia Loyola de Palacio ha desmentido que la causa de su dimisión como vicesecretaria del partido en Castilla y León sea un enfrentamiento personal con el secretario regional y consejero de Fomento, Jesús Merino.

De Palacio ha ratificado a ICAL que presentó su dimisión ante el presidente Juan José Lucas, dimisión que aún no ha sido aceptada. La portavoz adjunta del PP en el Congreso ha afirmado que los motivos de su decisión son "exclusivamente de trabajo", porque no le gusta "acumular cargos". "Cuando estoy en un sitio -afirmó- prefiero hacer bien el trabajo y dedicarme de lleno a la tarea, porque desgraciadamente los días no tienen más horas".

La diputada segoviana había anunciado días atrás que quería dejar el cargo en la ejecutiva regional, extremo que fue desmentido por Jesús Merino. De Palacio manifestó que no está enfrentada con el secretario regional del PP y que incluso no le importaría que el actual consejero de Fomento ocupara el cargo de presidente provincial del partido en Segovia.

El congreso del PP en esa provincia sigue pendiente de realización, a pesar de que hace un año que, según los estatutos, finalizaba la gestión de la actual ejecutiva.

UNA COMUNIDAD

Feria Universal Ganadera

José Luis Guerrero

La presentación, el jueves, en Madrid de la Feria Universal Ganadera Salamanca 92 fue el acto que precisaba este evento para disipar las últimas dudas que todavía alimentaban algunos escépticos sobre la celebración final del proyec-

La presencia del vicepresidente del Gobierno, Narciso Serra, sirvió de espaldarazo al acontecimiento, que ha gozado desde su inicio de los apoyos de la Junta de Castilla y León y la Diputación de Salamanca, auténtica promotora de la Feria.

Salamanca no quería estar ausente de los fastos del 92 y buscó en una primera instancia ser la capital cultural europea durante este año. Su gozo en un pozo cuando la política de compensaciónm llevó a Madrid este título y todo un conjunto de actividades que se están desarrollando en la capital de España. El eje Barcelona-Sevilla pasa por Madrid, villa que no podía quedarse descolgada de la cartelera del 92.

Méritos culturales e históricos no le faltaban a Salamanca para ser la capital cultural de Europa, pero tuvo que buscarse otra plataforma para proyectar el futuro de la ciudad y la provincia y por ende el futuro de la Comunidad de Castilla y León.

Y eligió la feria de ganado que anualmente se celebra en la capital charra por el mes de septiembre para, dándola un relieve universal, conseguir el amparo de la Sociedad Estatal V Centenario de la mano del entonces ministro de Agricultura, Carlos Romero, y entrar en el programa de los grandes acontecimientos de 1992.

Diputación de Salamanca

Los dos últimos años han polarizados el trabajo de la Diputación de Salamanca única y exclusivamente hacia lo que comúnmente se conoce como la FUG (Feria Universal Ganadera). Fue la anterior presidenta, Charo Diego, quien se movió en todos los organismos públicos -Ministerio de Agricultura, Sociedad V Centenario, Junta de Castilla y León- para obtener los apoyos básicos cara al inicio de la andadura. A la par se hacen presentaciones en ferias agroganaderas como las de Burdeos, París o Palermo (Argentina). Se busca la repercusión internacional y se invita a participar a todos aquellos países que tienen algo que aportar científica, tecnológica y genéticamente a la mejora de la raza animal.

La importancia que cobra el proyecto de la Feria Universal Ganadera es tal que provoca la atípica composición del Gobierno en la Corporación Provincial salmantina, derivada de las elecciones municipales y autonómicas del 26 de mayo del pasado año. Justamente cuando el proyecto ya está maduro y tanto la Junta como la Diputación han comprometido sus dineros, tienen lugar los comicios que le dan mayoría de diputados al PP. Sin embargo, no sería el candidato de este partido, Casimiro Hernández, quien se alzara con la presidencia de la Diputación. Fue el tránsfuga, procedente del PP, José Dávila, quien tentado para la causa por el CDS y con el apoyo último del PSOE, obtuviera una presidencia que le está costando sangre, sudor y lágrimas.

Detrás de este parto tripartito está la Feria Universal Ganadera, un acontecimiento de relieve que había sido proyectado por gentes como Charo Diego y el propio Dávila, quienes no podían permitir que llegado el momento de la verdad cortara la cinta inaugural y se llevara los honores un hombre como Casimiro Hernández. El tándem Dávila-Diego, presidente-vicepresidenta tienen claro que deben ser ellos quienes controlen la Feria de principio a fin. Consideran que ellos la han gestado y ellos la deben parir.

Papel de la Junta

El consorcio formado por la Junta y la Diputación de Salamanca no ha sido precisamente una buena fórmula organizativa. El Ejecutivo entró con recelos en el proyecto sabedor que no era quien comandaba la nave. Pero no se podía sustraer a brindar su apoyo al acontecimiento más importante que en el 92 va a tener lugar en nuestra Comunidad. De ahí que el propio Juan José Lucas presidiera junto con Serra el acto de presentación celebrado el jueves en Madrid.

En cuanto al funcionamiento interno, la FUG ha evidenciado a lo largo de los dos años tal número de deficiencias y precariedades que ha generado todo tipo de dudas, incluso en los propios salmantinos que no pensaban que finalmente se iba a celebrar. Muy probablemente el afán del protagonismo de los políticos, que pensaban que ellos y un gerente iban a organizar un acontecimiento cifrado en 3.700 millones de pesetas, les impidió tomar las lógicas medidas organizativas para un asunto de esta dimensión.

Al final, han tenido que echar mano de una consultora -Foro Europeo- que desde hace escasas semanas ha comenzado a actuar como el ejército de liberación de Angola, para que desde el 21 de mayo hasta el 27 de septiembre "la unión de la tradición y la tecnología", como reza el slogan de la FUG, se haga realidad.

Este cupón le lleva de vacaciones

EL DIARIO PALENTINO quiere obsequiar a sus lectores regalándoles unas vacaciones diferentes. Tan sólo tiene que enviar 4 cupones como este, que irán publicándose todos los días en **EL DIARIO PALENTINO** , a NUEVAS VACACIONES, S.A. Apartado de Correos 46.283 de Madrid (28080) y podrá participar en el sorteo mensual de:

- 1 semana de vacaciones + 20.000 ptas. (en un apartamento para cuatro personas).
- 48 semanas de vacaciones (en un apartamento para cuatro personas).
- 4 fines de semana (en un apartamento para cuatro personas).

Además participará en un sorteo semestral extraordinario con muchos premios sorpresa como éste.

La propiedad de un apartamento durante una semana al año para toda su vida, en una de las numerosas urbanizaciones de NUEVAS VACACIONES, S.A.. Esté atento.

Cuantos más sobres envíe más posibilidades tendrá de ganar una semana de vacaciones gratis para toda su vida.

Los sorteos se celebrarán ante notario los día 15 de cada mes con los sobres recibidos antes del día 8 de ese mismo mes.

NUEVAS VACACIONES podrá ofrecer estos premios además de los del sorteo.

La relación de ganadores se publicará tres días después del sorteo en las páginas de

EL DIARIO PALENTINO
EL DIA DE PALENCIA

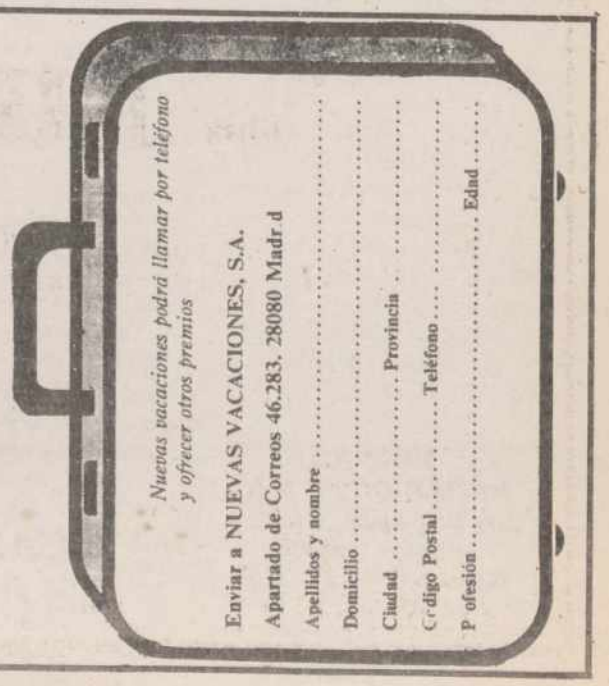

M.C.D.2022

Con la detención de Múgica Garmendia, "Artapalo"

La cúpula de ETA pierde a su "jefe"

Horas antes había estado en España

Madrid (EFE).- La "cúpula" de la organización terrorista ETA ha perdido a sus principales dirigentes tras la detención en Francia del "número uno" de la banda, Francisco Múgica Garmendia, "Artapalo", y de los responsables de los aparatos político y logístico.

Fuentes de la lucha antiterrorista subrayaron a EFE que estos tres detenidos conforman la "dirección de ETA", aunque aún continúan en libertad otros dirigentes de la banda como Faustino Estanislao Villanueva, "Txapu", Miguel Angel Apalategui Ayerbe, "Apala", Iñaki Picabea, "Kepa", e Iñaki García Arregui, "Iñaki de Rentería".

"Artapalo", también conocido con los alias de "Paco" y "Paquito", está considerado por la Policía como responsable de todos los atentados terroristas cometidos por ETA en los últimos dos años, por haber sido el dirigente etarra que los ordenó.

Múgica Garmendia nació en 1953 en Villafranca de Ordicia (Guipúzcoa) e inició su actividad criminal en ETA en 1973. Su primera acción conocida, a los 20 años de edad, fue el robo de una multicopista en el seminario de San Sebastián, en 1973.

Ese mismo año participó en las reuniones preparatorias del asesinato del almirante Luis Carrero Blanco y huyó a Francia. Después dirigió los comandos especiales "Bereziak" de ETA p-m, cuando se escindieron de esta organización y se pasaron a ETA militar en 1977.

En 1975 solicitó asilo político en Francia y en 1977, formando parte del comando "Zaharra", participó en el secuestro y posterior asesinato del industrial Javier Ibarra y Berge.

La deportación de Antxón le abrió el camino a la dirección terrorista en 1985, por lo que se halla presente en la reunión de Anglet. Las posteriores deportaciones de Txomin y de José Ramón Aramburu le permitieron escalar más puestos hacia el control del aparato militar etarra.

En marzo de 1990, la Comisaría General de Información de la policía informó al juez de la Audiencia Nacional Baltasar Garzón de que Francisco Múgica Garmendia y José Javier Zabaleta Elosegui, "Waldo" compartían la dirección militar de ETA junto a José Antonio Urricoetxea, "Josu Ternera".

Tras las detenciones de "Waldo" y "Josu Ternera", Múgica Garmendia se hizo con el poder en la dirección de ETA.

El otro miembro de la "cúpula" etarra detenido, José María Aguirre Erostarbe, alias "Fiti" y

"Artapalo"

"Fitipaldi", está considerado como el "artificiero de ETA" por ser el máximo responsable de los explosivos de la banda, y es el encargado del "aparato de logística" de la dirección de la organización terrorista.

Arregui Erostarbe, a quien la Policía puso el mote de "Fiti" por la gran habilidad que demostró al volante de un coche con el que logró escapar cuando fue perseguido una vez en España, está acusado de ser el experto en la fabricación de las bombas y de las granadas denominadas "JOTAKA".

También se le atribuye un destacado papel en el adiestramiento de terroristas y se le atribuyen la técnica, y en algunos casos la propia confección, de las cartas y paquetes-bomba empleados por ETA en su atentados.

"Fiti" está acusado de participar, en octubre de 1979, en el atentado que costó la vida en Guernica al presidente de la Diputación de Vizcaya y a los miembros de su escolta.

Hace pocos años, el Tribunal de París condenó en rebeldía a Arregui Erostarbe a diez años de cárcel por su implicación en el transporte de mil kilos de amonal que la Policía gala interceptó el 19 de diciembre de 1987 en la localidad francesa de Saint Pee Sur Niville.

El conocido etarra logró escapar en esta operación policial, pero fue detenido su compañero Sabino Subillaga Beloqui. Sobre "Fiti" pesaba una orden de busca y captura dictada por un juez parisino por los delitos de asociación de malhechores y tenencia de armas y explosivos.

José Luis Alvarez Santacristina, "Txelis", figuraba en la cúpula etarra como el responsable del aparato político de ETA, y los expertos en la lucha antiterrorista le consideran responsable de la estrategia desarrollada por ETA en torno a la autovía de Leizarán.

"Txelis" es el único de los dirigentes de la banda armada vasca con preparación universitaria, así como uno de sus principales ideólogos.

"ARTAPALO" ESTUVO EN ESPAÑA HORAS ANTES DE SER DETENIDO

Bayona (Francia) (EFE).- El dirigente de ETA Francisco Múgica Garmendia ('Artapalo') estuvo en España horas antes de ser detenido según se ha informado a EFE en fuentes próximas a la policía francesa.

"El dirigente terrorista cruzó por la mañana la frontera en automóvil, en compañía de su chófer y su guardaespaldas y no teníamos idea de que se tratara de "Artapalo" hasta proceder a su detención", agregaron las citadas fuentes.

La operación policial llevada a cabo ayer en Bidart, pequeña localidad al borde del mar y cercana a la frontera con España, se saldó con la detención de diez personas, entre las que se cuentan chóferes y guardaespaldas de los dirigentes terroristas.

Según las fuentes informantes, el cerco a la cúpula de ETA se inició el pasado enero, cuando miembros de la policía judicial de Bayona descubrieron que Joseba Aguirre Erostarbe ("Fitipaldi") frecuentaba mucho un chalé de Bidart ubicado junto a la playa.

Los policías repararon que en torno al chalé había mucho movimiento de personas que cruzaban con frecuencia la frontera española. Una de esas personas, que ayer mismo había regresado de España, resultó ser "Artapalo", el terrorista más buscado a ambos lados de la frontera.

"Los movimientos de estas personas se hacían con plenas precauciones y resultaban sospechosos. Los dirigentes terroristas viajaban en automóviles precedidos por otros que por radio o teléfono les advertían de posibles controles policiales", dijeron las fuentes informantes.

La policía española había anunciado a la francesa que ayer se celebraría en el chalé de Bidart "una reunión importante", posiblemente durante la reunión habida en Bayona el pasado viernes entre los responsables policiales de ambos países.

Siempre según las fuentes informantes de EFE, en el chalé se ha intervenido importante documentación de ETA con planes para próximos atentados y armas y municiones, quizá pertenecientes a sus ocupantes.

LA DOCUMENTACION DEL COMANDO ITINERANTE APORTO DATOS CLAVES ANTE LA OPERACION

Madrid (EFE).- La documentación incautada en Tarragona al miembro del "comando itinerante" Fernando Díaz Torres y el hallazgo de la cartera perdida por el jefe de este grupo, José Luis Urrusolo Sistiaga, aportaron los "datos determinantes" para la captura de "Artapalo" y de tres miembros más de la "cúpula" de ETA.

Según informaron a EFE fuentes del Ministerio del Interior, la operación policial contra el "número uno" de la banda armada "se venía preparando" desde hace semanas, pero ésta ha podido culminar con éxito gracias a la documentación encontrada en Cataluña al "comando itinerante".

El pasado sábado 21 de marzo fue detenido en un piso de Tarragona uno de los integrantes de este grupo, Fernando Díez Torres, y en su escondite la Policía encontró numerosa documentación sobre las actividades del comando y de la dirección de la banda armada.

Ese mismo día, el "jefe" del comando, José Luis Urrusolo Sistiaga, perdió su cartera en la localidad barcelonesa de Sant Vicen dels Horts. Tras su análisis por la Guardia Civil se encontraron en ella "informaciones fundamentales" sobre el paradero del "número uno" de ETA.

Fuentes del departamento que dirige el ministro José Luis Corcuera informaron a EFE que el Ministerio del Interior nunca había tenido ninguna duda de que la dirección de la banda armada se encontraba escondida en el sur de Francia, y no en París, como habían apuntado otras fuentes en numerosas ocasiones.

LA FISCALIA ACTUARA DE INMEDIATO Y PEDIRA EXTRADICIONES

Madrid (EFE).- La Fiscalía de la Audiencia Nacional estudiará "de forma inmediata" las causas en las que se encuentran procesados los cuatro dirigentes etarras detenidos en Francia y solicitará al país vecino las extradiciones de los terroristas que aún no hayan sido pedidas.

Fuentes próximas a la fiscalía de la Audiencia Nacional calificaron de "muy importante" la operación policial francesa en la que fueron detenidos cuatro miembros de la cúpula etarra, aunque señalaron que en este momento "hay que ser prudentes".

El proceso judicial que se inicia ahora es, según las fuentes consultadas, la petición de extradiciones de los etarras, que no hayan sido efectuadas hasta el momento, para lo cual la Audiencia Nacional las remitirá al Ministerio de Asuntos Exteriores español.

Aznar en Caracas

"No hay que bajar la guardia"

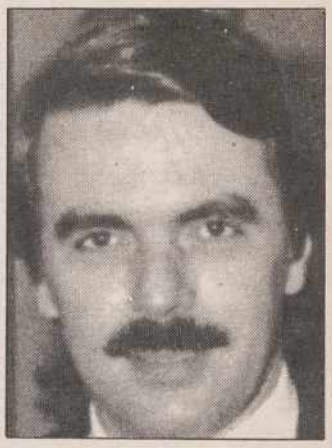

Aznar

Caracas (EFE).- El presidente del Partido Popular (PP) de España, José María Aznar, dijo ayer en Caracas que la detención en Francia de la cúpula de la banda terrorista vasca ETA "es la mejor noticia para los españoles en muchos años".

No obstante, el dirigente conservador advirtió que "no se puede bajar la guardia en la lucha contra ETA".

El presidente del PP, que ayer emprendió una gira por Venezuela y varios países centroamericanos, declaró a un grupo de periodistas en una recepción celebrada en la Embajada española en Caracas que "esta detención es la mejor noticia en muchos años" y felicitó a todos los participantes en la operación.

Preguntado si estas detenciones deben suponer un cambio en la lucha antiterrorista, el líder del PP dijo que "no hay que bajar la guardia y seguir golpeando donde más daño se le hace a la banda terrorista. Nunca -añadió- he sido partidario de dar pasos precipitados y deseo que ETA pueda desaparecer en poco tiempo".

Aznar subrayó que "no hay nada que negociar con ETA ni con HB (Herri Batasuna, coalición considerada como el brazo político de la banda)" y manifestó su esperanza en que Francia conceda la extradición de los presuntos "etarras" detenidos para que puedan ser juzgados en ese país.

El líder de la oposición española recordó que él mismo y destacados dirigentes de su partido habían pedido en los últimos meses a las autoridades francesas que presionasen y detuvieran a los dirigentes de ETA en el sur de Francia.

Por último, Aznar señaló que espera que el Gobierno francés continúe actuando de la misma forma que lo hizo ayer.

M.C.D.2022

Aunque piden cautela y temen una reacción de la organización terrorista

Los dirigentes de los principales partidos políticos se mostraron satisfechos por el golpe asestado a ETA

Madrid (EFE).- Los dirigentes de los principales partidos políticos españoles se mostraron satisfechos por el golpe asestado a la cúpula de ETA, y coincidieron en subrayar la importancia que en la lucha contra el terrorismo tiene la colaboración entre España y Francia.

En declaraciones a EFE, los dirigentes políticos pidieron, sin embargo, cautela ante el temor de una reacción de la organización terrorista.

El ministro español de Interior, José Luis Corcuera, explica hoy los detalles de la operación policial llevada a cabo en Bidart, aunque fuentes del Ministerio informaron a EFE de que esta operación se estaba preparando desde hace varias semanas siguiendo una pista y en total colaboración entre la policía francesa y las fuerzas de seguridad españolas.

BENEGAS

El secretario de organización del gobernante Partido Socialista Obrero Español (PSOE), José María Benegas, felicitó a las fuerzas de seguridad de España y Francia, en nombre de su partido, y destacó que los detenidos forman parte del "sector duro" de la organización terrorista.

Benegas subrayó que la operación "pone de manifiesto que la colaboración hispano-francesa es un elemento clave en la lucha contra el terrorismo", y reiteró la importancia de "mantenerse firmes en la estrategia diseñada en los pactos de Madrid y Ajuria Enea para acabar con los violentos".

ALVAREZ CASCOS

El secretario general del Partido Popular (PP), Francisco Alvarez Cascos, afirmó que "es una muy buena noticia que ya era hora que se produjera", y agregó que lo deseable es que en las próximas semanas se produjeran nuevas detenciones para que ETA quede "definitivamente dañada".

Cascos resaltó que "este es el nivel de colaboración que se espera de Francia, y debe seguir manteniéndose", y añadió que la operación de ayer "ratifica" la opinión de quienes "nos hemos caracterizado por denunciar la pasividad francesa" en la lucha antiterrorista.

ANGUITA

El excoordinador general de la coalición Izquierda Unida (IU), Julio Anguita, calificó la operación de "magnífica noticia de la que todos debemos felicitarnos" y añadió que la redada policial "supone asestar un importantísimo golpe a la cúpula de ETA", al tiempo que precisó que las detenciones evidencian la colaboración hispano-francesa.

No obstante, Anguita puntualizó que "ahora hay que hacer gala de una extremada cautela" ante el riesgo de que los etarras intenten en estos momentos "dar coletazos violentos para aparentar que no ha pasado nada".

JOSEBA EGIBAR

El portavoz del Partido Nacionalista Vasco (PNV), Joseba Egibar, manifestó a EFE que la operación policial contra la cúpula de ETA llevada a cabo en el País Vasco-francés "era esperada y entraba dentro de lo previsible".

Egibar calificó de "importante y positiva" la detención de los dirigentes de la organización terrorista, aunque advirtió que "ETA tendrá perfectamente estructurada una fase de sustituciones", al tiempo que expresó su preocupación ante la posibilidad de "atentados en cadena y acciones de respuesta".

GARAICOECHEA

Por su parte, el presidente de Eusko Alkartasuna, Carlos Garaicoechea, señaló que la redada policial "no es producto de la casualidad" y "puede ser un movimiento perfectamente calculado" de las autoridades francesas.

Garaicoechea, en declaraciones a EFE, explicó que "el descabezamiento del sector duro que controla la organización terrorista podría interpretarse como un movimiento para facilitar que prevalezcan las tendencias más proclives al diálogo".

BANDRES

El presidente de Euskadiko Ezkerra, Juan María Bandrés, expresó desde Bilbao su confianza en que la operación policial "contribuya a que ETA y Herri Batasuna se convenzan de que se les están acabando los santuarios".

"Teníamos conocimiento de la debilidad organizativa de ETA, y este acontecimiento parece que lo confirma", indicó Bandrés.

JOVENES PONEN BARRICADAS Y CAUSAN DAÑOS EN ORDIZIA (GUIPUZCOA)

Ordizia (Guipúzcoa), (EFE).- Grupos de jóvenes colocaron ayer varias barricadas y causaron diversos daños en Ordizia (Guipúzcoa), localidad natal del dirigente de ETA Francisco Múgica Garmendia, "Artapalo".

Según informaron a EFE fuentes de la Ertzaintza y de la Policía Municipal de Ordizia, varios jóvenes protagonizaron por la noche "espontáneamente" diversos incidentes en la localidad, al parecer, en protesta por la detención de Múgica Garmendia y de otros miembros de la cúpula etarra.

Las mismas fuentes precisaron que los manifestantes cruzaron un turismo en la vía férrea de la población y le prendieron fuego, al tiempo que causaron la rotura de cristales en varias entidades bancarias y la oficina de Correos.

Arzallus

"Madrid acabará sublevándonos a todos por mezclarnos con la violencia"

Arzalluz

Legazpia (Guipúzcoa), (EFE).- El presidente del PNV, Xabier Arzallus, aseguró en Legazpia (Guipúzcoa) que "los de Madrid terminarán sublevándonos a todos porque nos mezclan indiscriminadamente con la violencia de una minoría".

Durante un acto político de inauguración de una nueva sede del PNV en Legazpia, Arzallus, tras lanzar duras críticas a HB y a ETA, se refirió a "los de Madrid", sobre quienes dijo que "cuando cojen a un arcipreste más o menos incauto, monseñor Setién dice algo o el PNV anuncia que va a dialogar con HB, satanizan todo y linchan a cualquiera que, pese a estar contra la violencia, no pase por sus puntos de vista".

Subrayó, en este sentido, que "tenemos un obispo en San Sebastián, José María Setién, al que todos los días apalean desde Madrid, que tiene más altura moral, pastoral e intelectual que cualquier otro obispo".

"Van por mal camino -añadió-, pues terminarán sublevándonos a todos, porque, al final, nos mezclan indiscriminada e injustamente con una violencia que es una mínima minoría y contra la que hemos estado siempre. !Ya está bien".

El dirigente del PNV afirmó que su partido "no está dispuesto a cerrar la boca ni a atarse las manos" y advirtió a los responsables de la Administración central que su formación "conoce a HB y a ETA mejor que ellos, tiene sus propios criterios y andará con éstos por mucho que nos linchen y satanicen".

Sobre los contactos entre su partido y la coalición abertzale, agregó que "los medios de comunicación han asegurado que el Pacto de Ajuria Enea ha avalado al PNV para que hable con HB.

Detención del arcipreste de Irún

Anguita pide igual justicia para todos, "lleve sotana o no la lleve"

Madrid (EFE).- El excoordinador general de Izquierda Unida, Julio Anguita, pidió ayer la misma aplicación de la justicia para todo aquel que conculque la ley, "lleve sotana o no la lleve; lleve mitra o no la lleve".

Anguita opinó de esta forma en rueda de prensa, acerca de las implicaciones en que algunas autoridades religiosas del País Vasco se han visto implicadas tras la detención del arcipreste de Irún, acusado de dar cobijo a etarras tras el atentado de Santander, el pasado mes de febrero, en el que murieron dos personas.

El secretario general del PCE señaló que si se interpretan de forma ortodoxa los valores de asilo de la Iglesia Católica, éstos se refieren a los que sufren persecución a causa de la justicia y no por la justicia.

Con esa premisa, este dirigente político aseguró que "no hay ninguna justicia que justifique un asesinato. Gente que interviene en estos asesinatos y en estas masacres no entra dentro de esas persecuciones a causa de la justicia".

Para Anguita, si los encubridores de los etarras "lo hacen en nombre de dar asilo al perseguido lo hacen en nombre de su ideal religioso, muy concorde con su fe, pero el Estado en absoluto tiene que ver con la Iglesia Católica".

Por ello, para el dirigente comunista, "las justificaciones de algún que otro lehendakari, sobre que los etarras se beneficiaron del derecho de asilo de la Iglesia significa medir al Estado con los baremos de una entidad religiosa y eso es impresentable. Eso es derivar el Estado hacia la teocracia".

Julio Anguita clausuró ayer unas jornadas sobre Admnistración Pública, organizadas por la coalición izquierdista.

LUCAS: LA CONSTITUCION NO GARANTIZA LA IMPUNIDAD POR LLEVAR SOTANA

Santo Domingo de Silos (Burgos), (EFE).- El presidente de la Junta de Castilla y León, Juan José Lucas, dijo en el monasterio de Santo Domingo de Silos que "la Constitución no garantiza ninguna impunidad por el hecho de llevar sotana".

Lucas, que realizó una visita al monasterio benedictino de Silos, del siglo XI, hizo estas declaraciones al ser preguntado sobre las relaciones entre la Iglesia y el poder político como consecuencia de la situación planteada por la detención del arcipreste de Irún.

EL OBISPO SETIEN INSISTE EN QUE LA DETENCION LE CAUSO "GRAN SORPRESA"

Azkoitia (Guipúzcoa), (EFE).- El obispo de San Sebastián, José María Setién, insistió ayer en Azkoitia (Guipúzcoa) en que la detención del arcipreste de Irún y Fuenterrabía, José Ramón Treviño, causó en el obispado donostiarra "una gran sorpresa".

Setién, en declaraciones a Radio Popular de San Sebastián durante el acto de inauguración de una parroquia en Azkoitia, no quiso pronunciarse sobre el hecho de que Treviño reconociera ante el juez que informó al vicario de San Sebastián José Antonio Pagola de que había dado cobijo a dos etarras.

M.C.D.2022

En el prólogo de un libro del periodista Leguineche

El Rey compara la transición española con una partida de mus

Madrid (EFE).- El Rey D. Juan Carlos es el autor del prólogo de un libro del periodista Manuel Leguineche, titulado "La ley del mus", donde establece un símil entre la transición a la democracia española y una gran partida de este juego "en la que hemos ganado todos".

Don Juan Carlos precisa que para satisfacción de nuestra convivencia esto se ha logrado "aun jugando distintas cartas y con rivalidades a veces muy tensas y envites peligrosos".

Y es que el mus es para el monarca, "como nuestro pueblo, divertido, pero exigente, repugna a la pereza y discipina el carácter educando a los vanidosos, compensando a los pacientes, tentando a los audaces, y, al final, imponiendo a los que conjugan mejor el valor de sus recursos con la oportunidad del envite".

"Ha habido cortes, más o menos acertados -añade- lances arriesgados, señas de ciego, y, por encima de todo, un lenguaje compartido en busca de un compromiso de identidad, como corresponde al gran pueblo que somos".

"Y como con los reyes siempre se juega a la grande y con uno basta para la mejor jugada -señala de buen humor-, me doy por satisfecho con el resultado".

Escribe también don Juan Carlos que la paz de España es "el órdago compartido" y "abraza a vencedores y vencidos porque sabe que en el Mus unos y otros acaban igualando victorias y derrotas. Es el equilibrio de la España democrática".

Uno de los personajes aficionados a este juego de origen vasco practicado por unos cuatro o cinco millones de españoles, y que Manuel Leguineche incluye entre los muchos que hace desfilar en su libro, es el padre del monarca Don Juan de Borbón, quien confiesa que tiene muy mal perder.

Sabino Fernández Campo habla del mus de los asturianos, Fraga Iribarne del mus de los "casheros" vascos, Antoñete, Luis Aragonés, José María García, Alfredo Landa, Laura Valenzuela, Iriondo o Gainza del mus de toreros, de los actores y los deportistas, y Adolfo Suárez, José Luis Corcuera, Matanzo y Solchaga de los secretos de los ministros políticos.

Tras la dimisión de Fernández Teixidó

Calvo Ortega declaró que es "exagerado" pensar en la disolución del CDS

Madrid (EFE).- El presidente del CDS, Rafael Calvo Ortega, declaró a EFE que pensar en la disolución del partido a raíz de la dimisión irrevocable presentada por el secretario general, Antoni Fernández Teixidó, "es un planteamiento exorbitante y exagerado".

Calvo Ortega aseguró que el CDS está resuelto a zanjar esta situación con la elección el próximo sábado del sustituto de Fernández Teixidó, al tiempo que restó importancia a la crisis, "porque dificultades y críticas internas -subrayó- existen en todos las formaciones políticas".

"El nuevo secretario general no tiene por qué aglutinar a los militantes, esto es algo que depende del propio partido", aseguró Calvo Ortega, quien puntualizó que él no asumirá mayores competencias tras la renuncia de Fernández Teixidó, porque las funciones del presidente están recogidas en los estatutos, y éstos no se van a modificar, recalcó.

"Mi protagonismo es el que me ha dado el último congreso del partido", aseguró el dirigente centrista, quien rechazó que existan ya candidatos para ocupar la secretaría general.

Calvo Ortega minimizó la repercusión entre el electorado centrista de la crisis abierta por la marcha de Fernández Teixidó. "Después del IV congreso se habló de fugas masivas, de que el Grupo Parlamentario iba a saltar por los aires, y nada de esto ha sucedido", comentó.

"Una de las lecturas que pueden hacerse de las elecciones catalanas -destacó- es que el CDS ha detenido su caída en relación con los resultados obtenidos en las elecciones municipales de 1991".

Calvo Ortega se mostró convencido del apoyo de los votantes, "porque nuestro electorado es estable", aseguró, al tiempo que manifestó que el fundador del partido, Adolfo Suárez, está al margen de esta crisis.

Unas tres mil personas participaron ayer en la XII Marcha a Torrejón de Ardoz

Torrejón (Madrid), (EFE).- Unas 3.000 personas, según los organizadores, acudieron ayer a la XII marcha a Torrejón de Ardoz, en Madrid, para reclamar el uso estrictamente civil de la base aérea.

La marcha, que salió del madrileño barrio de Canillejas, recorrió en poco más de tres horas los 13 kilómetros que separan Madrid de la base de Torrejón de Ardoz.

En la Plaza Mayor de la localidad, un desertor del Ejército español durante la guerra del Golfo, Roberto Llopis, leyó un comunicado en el que además de pedir el "total" desmantelamiento de la base instó al Gobierno a la liberación de los 18 insumisos que actualmente están encarcelados en España.

Por su parte, el presidente de la Comisión Anti-Otan, Manuel Gari, que también intervino una vez finalizado el acto, dijo que "aunque la Moncloa haya machacado el mensaje de que ya no hay base, los norteamericanos siguen aquí".

Gari dio a conocer una serie de datos para apoyar sus afirmaciones como, por ejemplo, que "hasta octubre habrá dos mil soldados americanos en Torrejón y que permanecerán aquí hasta 1994".

El presidente y portavoz de la Comisión (organizadora del acto) aseguró que los terrenos de la base deben de devolverse a sus propietarios: "los pueblos de Alcalá, Ajalvir, Torrejón y a los propios madrileños que democráticamente decidirán su uso civil".

El último en intervenir fue el presidente de CC.OO, Marcelino Camacho, quien exigió al Gobierno "la drástica reducción de los gastos militares y la libertad de los insumisos presos".

LOS TOROS

"Espartaco salió a hombros en Castellón

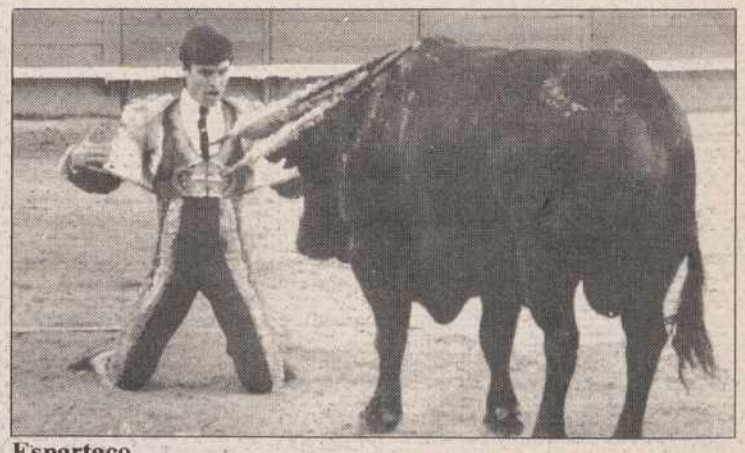

Espartaco

Castellón (EFE)-. El diestro Juan Antonio Ruiz "Espartaco" salió ayer a hombros tras cortar una oreja a cada uno de sus toros, en la última corrida de la Feria de la Magdalena de Castellón.

Se lidiaron toros de Mary Camacho, los tres primeros blandos y el cuarto y quinto mansos. El sexto, devuelto por inválido, fue sustituido por otro de la misma divisa que resultó deslucido.

Emilio Muñoz: pinchazo y estocada caída (ovación tras un aviso) y estocada desprendida (vuelta con fuerte petición).

Paco Ojeda: pinchazo y estocada (pitos) y cinco pinchazos, estocada y descabello (silencio).

Juan Antonio Ruiz "Espartaco": estocada baja y descabello (una oreja) y pinchazo y estocada (una oreja).

En cuadrillas destacó Gregorio Cruz Vélez, que saludó montera en mano tras clavar un gran par de banderillas.

La plaza tuvo un lleno de "no hay billetes" en tarde nublada.

Muñoz con el que abría plaza llevó a cabo una faena con la muleta a media altura para evitar que el animal se cayese, arrancándole así algunos buenos derechazos. Al cuarto, que tomó tres varas, se lo sacó Muñoz a los medios para plantear una faena vibrante que el público siguió con interés.

Ojeda no se confió en su primero, un toro falto de fuerzas, mientras que en el quinto exhibió su acusada personalidad en una faena de su peculiar estilo, que no alcanzó mayores cotas debido a la blandura del toro.

Espartaco en el tercero, que llegó corto a la muleta, realizó una faena de gran temple y dominio sobre la mano izquierda. En el que cerraba plaza volvió a exhibir una depurada técnica y un gran dominio en una faena en la que en todo momento estuvo por encima de las condiciones de la res.

LAS VENTAS: DOS OREJAS MUY DISTINTAS, PARA DE LA ROSA Y JAVIER VAZQUEZ

Juan Miguel Núñez

Madrid (EFE).- Dos orejas de muy distinto valor se concedieron ayer en Las Ventas, pues mientras Angel de la Rosa la ganaba por su entrega y buen sentido del toreo frente a un novillo nada fácil, a Javier Vázquez se la facilitó un sobrero de excelentes embestidas.

FICHA DEL FESTEJO.- Novillos de "Peñajara", bien presentados y de juego desigual, sin problemas insalvables, pero que colaboraron poco con los toreros. Al ser devuelto el primero y correrse turno, en cuarto lugar se lidió un sobrero de Veiga Texeira, manso en el caballo pero enorme de bueno para el torero.

Javier Vázquez: pinchazo, estocada y descabello (palmas) y pinchazo y estoconazo (una oreja).

Obdulio Pérez: pinchazo y media (palmas) y estocada corta y tendida (silencio).

Angel de la Rosa: estocada corta (una oreja) y pinchazo y estocada (vuelta tras petición).

En la enfermería fueron asistidos el banderillero Felipe Flores de una herida superficial de 15 centímetros en el cuello y un puntazo corrido en el muslo derecho, de pronóstico menos grave, pasando a continuación a la Clínica de Loreto, y el picador Diego Ortiz de una contusión en el muslo izquierdo, de pronóstico leve.

Angel de la Rosa ha cortado una oreja en Las Ventas, incluso ha podido cortar otra más en el último novillo de la tarde con la que hubiera abierto la Puerta Grande. Aunque ha sido suficiente para demostrar una vez más la clase de torero que atesora, por su entrega, buen sentido de la técnica e interpretación, lo que ya había apuntado en su primera comparecencia en esta misma plaza el día 8 de este mes, sin suerte entonces con la espada. Al fin se ha hecho justicia.

M.C.D.2022

FRANCIA

Las elecciones cantonales confirmaron el fracaso del Partido Socialista

La crisis del Gobierno puede ser inminente tras el cambio del panorama político

París (EFE).- Los resultados de las elecciones cantonales en Francia han confirmado el fracaso del Partido Socialista cuando está a punto de declararse una crisis de Gobierno que estuvo precedida de la dimisión del ministro de la Función Pública.

Estos resultados ponen fin a un proceso electoral que, pese a su carácter regional y provincial, ha sacudido hasta sus cimientos el panorama político de la República francesa.

Según las primeras estimaciones, divulgadas por el Ministerio de Interior, el Partido Socialista obtuvo a nivel nacional un 25,11 por ciento de votos, frente al 37,23 por ciento de 1988.

El propio secretario general del PS reconoció que las elecciones francesas se han saldado con un "serio fracaso" para su formación, que ha perdido algunos de los departamentos en los que presidía el consejo general.

"Honestamente tenemos que reconocerlo y sacar de inmediato las consecuencias", agregó, al término de la segunda vuelta de las elecciones cantonales, que han provocado una pérdida de terreno de la izquierda en general.

La primera ministra de Francia, Edith Cresson, en la foto, podría anunciar inminentemente la crisis de su Gobierno tras el nuevo fracaso electoral del domingo. (FOTO EFE-AP)

El Puy de Dome y el Norte, dos bastiones tradicionales de la izquierda, pasaron a la derecha, junto a otros departamentos de menor significación simbólica, como Gers, Dordoña y Drome.

El partido neogaullista RPR (Reagrupación para la República) obtuvo un 18,68 por ciento de sufragios y sus aliados del liberal UDF (Unión para la Democracia Francesa) un 15,84 por ciento.

Los dos grupos que aparecieron en las regionales como nuevas fuerzas políticas, los ecologistas y el Frente Nacional, han quedado muy lejos de los resultados de las regionales de la pasada semana (un 14 por ciento).

Los ecologistas consiguieron un 2,62 por ciento y la extrema derecha un 2,37 por ciento, porcentajes que, por otro lado, han causado relativa sorpresa pese a que las previsiones indicaban estas tendencias a la baja por el carácter más personal de esta elección y el sistema de escrutinio, que es diferente.

El Frente Nacional ha sufrido un importante revés en los cantones en los que mantenía su candidato frente al RPR-UDF o la izquierda y sus electores parecen haber favorecido a la derecha tradicional.

Sin embargo, el partido socialista no parece haberse beneficiado del electorado ecologista o comunista como esperaba.

Por su parte, los comunistas han pasado del 9,82 por ciento de 1988 al 4 por ciento.

La primera ministra francesa, Edith Cresson, fue reelegida en Chatellerault, al igual que el ministro de Economía, Pierre Beregovoy, el de Educación, Lionel Jospin, el de Comercio, Francois Doubin, y el secretario de Estado para el mar, Jacques Mellick.

El ministro de Asuntos Sociales, Jean Louis Bianco, fue derrotado por el candidato de la derecha.

El anuncio de los primeros resultados han provocado nuevas críticas al Gobierno y el modo de escrutinio por parte de los líderes de la oposición, que en diversas ocasiones han reclamado una anticipación de las legislativas que deberían celebrarse en 1993, y pedían la disolución de la Asamblea Nacional.

Los resultados de las regionales y las cantonales podría tener repercusiones desde la próxima semana, ya que la primera ministra anunció el pasado miércoles que habría cambios en el Gobierno cuando terminaran los comicios.

La declaración de Cresson y los resultados de estas elecciones ya han forzado la dimisión del ministro de la Función Pública, Jean Pierre Soisson, quien fue designado presidente de Borgoña con votos de la extrema derecha.

Unos 18,5 millones de franceses fueron convocados a la urnas para elegir a la mitad de los resentantes de los cantones en los consejos generales, es decir 1.945 consejeros, sobre un total de 4.032, de los cuales 601 fueron elegidos en la primera vuelta, al conseguir la mayoría absoluta necesaria.

El nivel de participación fue inferior que en la primera vuelta, celebrada el pasado domingo, que coincidió con las elecciones regionales en toda Francia, y se situó en aproximadamente el 40 por ciento.

Claros resultados

París (EFE).- Los resultados casi definitivos de las elecciones cantonales celebradas ayer, domingo en Francia, confirman el avance de los partidos de derecha que se han impuesto sin problemas a las formaciones de izquierda.

La división entre el partido socialista y los grupos afines que forman parte del Gobierno, denominados "mayoría presidencial", ha perjudicado considerablemente al PS que ha perdido un número importante de consejeros y la presidencia de varios Consejos generales (provinciales).

Los resultados oficiales comunicados después del escrutinio en 1.757 cantones, de un total de 1.945, muestran que han sido elegidos 284 consejeros socialista y 102 de la mayoría presidencial.

El neogaullista RPR (Reagrupación para la República), de Jacques Chirac, obtuvo, hasta ahora, 408 consejeros, y el liberal UDF (Unión democrática francesa) de Valery Giscard d'Estaing, 437.

La sorpresa vino del Frente Nacional, que en las elecciones regionales del domingo obtuvo un 14 por ciento de votos y en las cantonales no ha obtenido, por el momento, ningún consejero, en tanto que los ecologistas tienen 3.

El conjunto de la izquierda ha obtenido, por ahora, 503 escaños, mientras que la derecha se impone con 1.251 consejeros.

Los resultados fueron los siguientes.

Partido	Escaños
Extrema izquierda	10
Comunistas	76
Socialistas	284
Radicales de izquierda	31
Mayoría presidencial	102
Generación ecología	2
Verdes	1
Nacionalistas	0
RPR	408
UDF	437
Otros de derecha	406
Frente Nacional	0
Extrema derecha	0

ISRAEL

Dimitió el primer ministro David Levy

Elías Zaldívar

Jerusalén (EFE).- La dimisión del ministro de Asuntos Exteriores israelí, David Levy, ha sumido en una profunda crisis a su bloque nacionalista Likud y puede crear nuevas alternativas de poder en Israel, en especial para el bloque laborista de oposición.

Levy, que anunció anoche su dimisión en una asamblea con sus partidarios, aclaró que no abandonará "el hogar", es decir al Likud, pero algunos de sus allegados aseguraban hoy, a la prensa que está dispuesto a formar un nuevo partido político.

En un caso así, conjeturaban comentaristas parlamentarios de Israel, Levy podría ser, eventualmente, el primer asociado de una coalición con el líder laborista Isaac Rabin si éste triunfase en las elecciones parlamentarias del próximo 23 de junio.

La nueva crisis en el Likud, que comenzó con la lucha por el poder dentro del bloque, puede despertar viejos resentimientos entre los votantes de la numerosa comunidad judía procedente de los países árabes, a la que pertenece Levy.

Además de sus viejas ambiciones para suceder al primer ministro Isaac Shamir en el liderazgo del Likud, Levy, nacido en Marruecos, se describió en la asamblea como una víctima de la discriminación étnica de Shamir y sus "arrogantes" seguidores.

Si Shamir acepta la renuncia en lugar de satisfacer las exigencias del ministro de Exteriores, "el Likud se desbandará", afirmó un íntimo de Levy, el diputado Ruby Rivlin, quien advirtió que "debemos impedir el incendio del club".

Levy exige ser reconocido como líder de un bloque propio dentro del Likud, pero Shamir, de 76 años, no lo aceptará, decían hoy sus allegados, persuadidos de que la dimisión del ministro de Exteriores "es una maniobra política".

Según dichas fuentes, aunque Shamir está harto de Levy, tendrá que escoger entre gratificarle o arriesgarse a una escisión que pondrá fin a quince años del bloque nacionalista Likud en el Gobierno.

Mientras, el general Rabin, que sucedió en febrero último a Simón Peres en el liderazgo del bloque de los socialdemócratas, ha declinado hacer comentarios sobre la dimisión de Levy.

"Son mínimas las diferencias entre Levy y Rabin acerca del proceso de paz", afirmaban hoy los que favorecen la escisión.

Levy, de 54 años, debe presentar su dimisión al primer ministro Shamir en la reunión del gabinete nacional del domingo 5 de abril.

M.C.D.2022

MOLDAVIA

Se agudiza la crisis separatista de la región del Dniéster

Y Rumania aspira a anexionarse sus antiguos territorios

Policías moldavos preparados para el combate. (FOTO EFE-AP)

Joaquín Rábago

Viena (EFE).- La agudización de la crisis en torno a la región separatista del Dniéster en Moldavia ha dado un nuevo impulso a las aspiraciones de quienes en Rumanía propugnan la unión con esa república exsoviética para formar la Gran Rumanía.

Durante el fin de semana, miles de rumanos se manifestaron en las calles de Bucarest para exigir la anexión de territorios que una vez fueron rumanos, entre ellos Besarabia, que fue repartida entre Moldavia y Ucrania tras la victoria soviética en la Segunda Guerra Mundial.

"Besarabia es rumana", rezaban algunas de las pancartas que llevaban los manifestantes, en referencia a ese territorio agrícola y rico en cereales que fue objeto de litigio entre turcos y rusos durante siglos, y que se declaró independiente tras la revolución bolchevique de 1917 para incorporarse a Rumanía al año siguiente.

En relación con la crisis del Dniéster, el presidente rumano, Ion Iliescu, declaró el domingo por la noche ante las cámaras de la televisión del país que Rumanía sigue con preocupación los acontecimientos y está en estrecho y continuo contacto con el Gobierno moldavo.

Iliescu calificó de "flagrante violación de la soberanía" de la república de Moldavia la presencia en el Dniéster de cosacos decididos a defender las aspiraciones separatistas de los rusos que forman allí la mayoría y que trataron de adelantarse con su voto a favor de la independencia a una posible fusión entre Modavia y Rumanía.

El Gobierno de Chisinau se ha declarado a su vez dispuesto a actuar con dureza contra los separatistas y ha dado a los rebeldes rusoparlantes un plazo de 48 horas a partir del domingo para que depongan las armas.

"El intento de convertir una parte de la Moldavia independiente en un campo de concentración militar comunista no será tolerado por nuestro pueblo", declaró hace unos días el presidente moldavo, Mircea Snegur.

Snegur se aferra a la región del Dniéster por razones económicas, entre otras: más de un tercio de la industria moldava está concentrada allí, aunque es totalmente dependiente de los suministros de Ucrania y Rusia, de donde llegan la energía eléctrica y el combustible.

Debido a una clara política de asentamientos llevada a cabo por el Kremlin, durante la existencia de la URSS, en el Dniéster viven actualmente alrededor de 600.000 rusos y ucranianos frente a sólo 200.000 habitantes de lengua y cultura rumanas aunque en la totalidad de Moldavia, los rusos representan sólo un trece por ciento de sus 4,3 millones de habitantes.

Los rusos se niegan a vivir en un "segundo Estado rumano" y tras el voto mayoritario a favor de la independencia proclamaron la república del Dniéster bajo la presidencia de Igor Smirnov.

Por su parte, la mayoría de los 23 millones rumanos, independientemente de sus ideologías, no ha digerido la anexión por los soviéticos de territorios como el de Besarabia, que pasó a la URSS en 1940, fue reconquistado en 1941 por tropas rumanas y alemanas y quedó incorporado a la URSS tras su ocupación por el Ejército Rojo.

En apoyo del sueño panrumano se constituyó recientemente un llamado Frente Nacional para la Reunificación, que preside el dirigente del Frente Popular de Moldavia, Mircea Druc.

Contaba 68 años

Falleció el padre de la princesa Diana

Londres (EFE).- La princesa Diana, esposa del heredero de la corona británica, regresó hoy, lunes, vestida de luto a Londres para asistir al entierro de su padre, el conde de Spencer, quien falleció el domingo de un ataque cardíaco.

El príncipe Carlos y la princesa Diana debieron interrumpir sus vacaciones en la estación de esquí de Lech am Arlberg, en Austria, tras conocer la noticia de la muerte del conde de Spencer, de 68 años, quien había sido ingresado la semana pasada en un hospital londinense a causa de una ligera neumonía.

Los príncipes Guillermo y Enrique, hijos de los príncipes de Gales, que disfrutaban de sus primeras vacaciones familiares en la nieve, permanecerán en Austria hasta el próximo viernes.

Se espera que el funeral del conde de Spencer se realice la próxima semana en su residencia de Northamptonshire, centro de Inglaterra.

Casado en segundas nupcias con la condesa Raine Legge, hija de la novelista Barbara Cartland, el conde de Spencer murió sin haber podido resolver una disputa familiar en torno a la venta de algunas pertenencias de "Althorp House", su palacio de Northamptonshire.

Dicha propiedad, de estilo georgiano y del siglo XVI, fue el centro de una riña familiar el año pasado cuando Raine Legge decidió poner a la venta cuadros y vajilla de plata para hacer frente a los gastos que suponía el mantenimiento de la residencia.

La prensa popular londinense aseguró que Charles Althorp, hermano de la princesa Diana que ahora heredará el título nobiliario de "conde", no se hablaba con su padre y lo llegó a acusar de "destruir" esta residencia centenaria.

Cuatro cuadros de Van Dyck fueron vendidos el año pasado a un precio de unos dos millones de libras (unos 3,4 millones de dólares) para mantener la mansión, algo a lo que se opusieron la princesa Diana y su hermano Charles.

También algunos muebles antiguos y unos cien cuadros de gran valor fueron puestos a la venta, pero el conde de Spencer no llegó a deshacerse de todas las pertenencias que tenía previstas tras salir a la luz pública el escándalo en torno a la disputa familiar.

El conde de Spencer, cuyo estado de salud fue delicado durante los últimos catorce años a causa de una apoplejía en 1978 y sus problemas cardíacos, fue caballerizo del rey Jorge VI desde 1950 hasta la muerte del soberano, en 1952.

El conde, cuyas raíces lo ligan a varios miembros de la familia real, se casó con la madre de Diana, Frances, en 1954 en la Abadía de Westminster, boda a la que asistió la reina Isabel II y su esposo, el príncipe Felipe, entre los 1.700 invitados.

Charles Althorp, quien heredará ahora el título de conde y unos 50 millones de libras (unos 85 millones de dólares), fue el año pasado también el centro de un escándalo cuando admitió haber tenido relaciones extramatrimoniales con la columnista y caricaturista Sally Anne Lasson.

El hermano de Diana, que contrajo matrimonio en 1989 con la modelo Victoria Lockwood, con quien tiene una niña de un año, fue quien más se opuso a la venta de bienes de la familia y acusó a su madrastra Raine de ser la autora de esta idea.

†

EL SEÑOR

Don ANGEL GARCIA DE LAMO

Falleció en Valladolid, el día 30 de Marzo de 1992
a los 67 años de edad
DESPUES DE RECIBIR LOS SANTOS SACRAMENTOS
D. E. P.

Sus apenados hijos Eduardo y Angelito García Aguado; hermanos Lucía y Marciano García de Lamo; hermanos políticos Ascensión, Pedro y Juliana; sobrinos, primos y demás familia,

Ruegan una oración por el eterno descanso de su alma

Funeral y conducción: Día 31, a las 12 de la mañana.
Misa de familia: Día 1, a las 8 de la tarde.
Iglesia parroquial: San Lázaro.
Casa mortuoria: Cruz Roja de Valladolid.
Casa doliente: Conde Vallellano, 1.

Compañía de Seguros OCASO, S.A.
Funeraria HONTIYUELO - C./ Mayor, 112 - Teléfonos 74 03 15 - 74 04 47 - 34001 Palencia

M.C.D.2022

COMENTARIO DE LA BOLSA DE MADRID, HOY 255'45 (-1,26)

Madrid, (EFE).- El índice general provisional de la Bolsa de Madrid bajó al mediodía de hoy 1,26 y quedó situado en 255,45 puntos.

En esta jornada se generalizaron los retrocesos con una ligera ganancia en el grupo de inversiones, lo que supone que el índice general vuelva a perder más de un punto.

Las diferencias por grupos fueron las siguientes:

Bancos y Financieras -1,48; Construcción -0,25; Otras Industrias-Servicios -0,80; Inversión +0,36; Electricidad -0,79; Alimentación -2,23; Metal Mecánica -0,40; Petróleos y Químicas -1,08; Comunicaciones -2,08.

Las diferencias por grupos de valores que permanecen en el mercado tradicional son las siguientes:

Bancos, BNP, Comercial Español, Mapfre, Ibiza, Sindibank y Bankoa repiten cambio.

Seguros, Hércules Hispano repite cambio.

Alimentación, Pascual sube 3, Cervecera 1, Garavilla repite cambio y Elosua baja 10.

Agricultura, Rústicas y Pebsa suben 1 y Resinera repite cambio.

Metálicas Básicas, Aforasa sube 9.

Extracción Minera, Ponferrada baja 4.

Transformación de Maquinaria, Control y Aplicaciones, Lingotes, Cobra, Cesel e Ibérica del frío repiten cambio, Moulinex sube 10, Tysa hace posición de papel a 132.

Automóviles, Bendix hace posición de papel a 247,50 y Santana repite cambio.

Químicas, Faes repite cambio y Celtia baja 5.

BARCELONA
223'39 (-0,85)

BILBAO
347'49 (-1'40)

VALENCIA
217'45 (-0,42)

MERCADO CONTINUO (Cotizaciones a las 2 de la tarde)

Título	Anterior	Ultima	Apertura	Máximo	Mínimo
Acesa	1.340	1.330	1.330	1.335	1.330
Acerinox	6.140	6.170	6.150	6.180	6.120
Aguila, El	1.460	1.465	1.450	1.465	1.450
Argón	4.470	4.450	4.500	4.500	4.400
Agromán, S.A.	1.150	1.155	1.170	1.170	1.140
Aguas Barcelona	3.550	3.505	3.505	3.505	3.505
A. Hornos de Vizcaya	78	78	80	80	78
Corp. Financiera Alba	5.380	5.310	5.350	5.350	5.310
B. Alicante	4.945	4.935	4.935	4.935	4.935
Amper					
B. Andalucía	9.630	9.610	9.670	9.670	9.610
Energía e Ind. Aragonesas	1.155	1.160	1.150	1.160	1.150
Algodonera San Antonio	480	485	485	487	485
Asland	2.085	2.090	2.095	2.100	2.085
B. Atlántico	2.855	2.850	2.850	2.850	2.850
Autop. del Mare Nostrum	1.355	1.360	1.355	1.360	1.345
Asturiana del Zinc	3.330	3.300	3.300	3.300	3.300
Azkoyen	2.735	2.720	2.770	2.770	2.720
Soc. Gral. Azucarera Esp.	4.650	4.630	4.630	4.630	4.550
Bami C. y T.	494	499	501	501	499
Bayer Aktiengesellschaft					
BBV	**2.850**	**2.830**	**2.830**	**2.845**	**2.830**
Banco Central-Hispano	3.835	3.820	3.810	3.835	3.810
I. del Besos	1.105	1.100	1.100	1.100	1.100
Bankinter	7.340	7.310	7.290	7.350	7.290
B. Progreso	2.400	2.400	2.400	2.400	2.400
Barclays Bank	695	695	685	725	685
Banco Español de Crédito	2.850	2.850	2.840	2.850	2.825
B. Valencia	1.370	1.350	1.360	1.360	1.350
Cons. Auxiliar Ferrocarril	3.990	3.950	3.940	3.950	3.940
Hidroeléctrica Cantábrico	2.015	2.020	2.000	2.040	2.000
S. E. Carburos Metálicos	3.300	3.300	3.250	3.300	3.250
Banco de Castilla	35.560	35.760	35.760	35.760	35.760
Commerzbank	15.800	15.700	15.700	15.700	15.700
Banco de Crédito Balear	3.750	3.750	3.750	3.750	3.750
Cía. Española de Petróleos	2.365	2.345	2.345	2.345	2.345
Corp. Financ. Reunida	1.400	1.400	1.400	1.410	1.395
G. Inversiones	895	875	875	875	875
Citroën Hispania					
C. Campofrío	8.490	8.550	8.550	8.550	8.550
Cristalería Española	6.100	6.100	6.000	6.100	6.000
Catalana del Gas	6.460	6.500	6.460	6.500	6.460
Cubiertas y MZOV	10.930	10.950	10.970	10.970	10.950
Dimetal	1.750	1.740	1.740	1.740	1.740
Dragados OR	2.070	2.070	2.080	2.080	2.070
Ebro Agrícolas Cía. Alim.	2.100	2.030	2.025	2.050	2.025
Ercros	308	302	309	309	297
E. Nacional Electric. OR	3.435	3.415	3.410	3.415	3.410
E. Nacional Celulosas	1.310	1.300	1.350	1.350	1.290
E.N. Hidrca. Ribagorzana B	1.900	1.860	1.860	1.860	1.860
European Packaging Inves.	172	175	178	178	175
E. R. Zarag.	1.225	1.250	1.225	1.250	1.225
Europistas Conc. Española	1.670	1.670	1.665	1.670	1.665
B. Exterior	3.465	3.450	3.450	3.465	3.440
Fomento Const. Contratas	15.400	15.450	15.400	15.450	15.400
Fecsa Pqs.	739	736	740	740	736
Grupo Fosforera	1.605	1.615	1.610	1.615	1.610
Fillo	1.450	1.450	1.450	1.450	4.450
Finanzauto	1.050	1.045	1.050	1.060	1.045
B. Fomento	2.140	2.140	2.130	2.140	2.110
Financiera y minera A	1.740	1.740	1.760	1.760	1.740

Título	Anterior	Ultima	Apertura	Máximo	Mínimo
Banco de Galicia	6.310	6.300	6.340	6.340	6.300
Gas y Elec.	3.545	3.540	3.540	3.545	3.540
Hisp. Suiza	480	480	500	5005480	
B. Guipuzcoano	5.000	5.000	5.000	5.000	5.000
H. Cataluña	380	375	375	375	375
Huarte	1.825	1.830	1.820	1.830	1.815
Iberdrola II	513	508	510	510	508
Corp. Financiera Hispamer	3.125	3.125	3.125	3.125	3.125
B. Herrero	3.335	3.335	3.335	3.335	3.335
Hornos Ibéricos Alba	1.170	1.180	1.175	1.190	1.175
Iberdróla I	743	743	742	743	742
Koipe	4.065	4.065	4.065	4.065	4.065
Corp. Ind. y Finan. Banesto	2.605	2.620	2.630	2.630	2.610
Corporación Arco S.A.	383	390	390	393	390
C. Mapfre	4.390	4.215	4.290	4.290	4.200
Metalúrgica Duro-Felguera	1.160	1.150	1.150	1.150	1.150
Nissan Motor Ibérica	431	431	430	431	430
Metrovacesa	4.295	4.300	4.300	4.305	4.295
S. Nansa	6.000	6.200	6.200	6.200	6.200
Nicol. Corr.	1.530	1.550	1.550	1.550	1.550
Nueva Montaña Quijano	157	155	157	157	155
Obras y Const. Industrial	5.350	5.390	5.390	5.390	5.390
Papelera O.	152	152	152	152	152
B. Pastor	5.930	5.900	5.900	5.900	5.900
Prima Inmo.	3.750	3.700	3.700	3.700	3.700
Petromed	6.250	6.300	6.300	6.300	6.300
B. Popular	11.390	11.340	11.350	11.360	11.330
Centros Comerciales Pryca	1.730	1.710	1.730	1.730	1.705
Prosegur	2.650	2.580	2.600	2.600	2.580
Radiotrónica	1.500	1.500	1.490	1.500	1.450
Repsol	2.895	2.885	2.880	2.895	2.880
B. Santander	4.605	4.605	4.600	4.605	4.595
Sarrió S.A.	829	820	829	830	820
Sevillana	562	561	566	566	561
Banco Simeón	3.545	3.535	3.535	3.535	3.535
Sniace Or.	86	88	88	92	88
Auxiliar de la construcción	8.220	8.200	8.200	8.200	8.200
Sotogrande	383	382	379	385	379
Tabacalera	6.810	6.800	6.760	6.800	6.760
Telefónica	1.165	1.150	1.160	1.160	1.150
Tablero de Fibra	1.335	1.320	1.315	1.335	1.315
Tubacex	286	280	288	288	280
Tudor Or.	820	820	820	820	820
Urbanizaciones y Transpor.	585	585	590	590	580
U. y Fénix	4.450	4.400	4.400	4.500	4.400
Uniland Cementera	3.295	3.290	3.290	3.290	3.290
U. Elec. Fen.	598	600	600	600	599
Uniasa	2.185	2.145	2.175	2.175	2,145
Unipapel	3.600	3.470	3.585	3.585	3.470
Uralita	1.200	1.185	1.190	1.190	1.180
Inmob. Urbis	937	933	940	940	933
Vallehermoso O.	2.270	2.250	2.285	2.275	2.245
Banco Vasconia	4.520	4.510	4.510	4.510	4.510
Valenciana de cementos	13.200	13.300	13.300	13.300	13.300
Portland Valderrivas, S.A.	11.890	11.750	11.760	11.760	11.700
E. Viesgo	2.290	2.300	2.300	2.300	2.300
Vidrala	2.020	2.000	2.000	2.000	2.000
Viscofán	2.450	2.435	2.435	2.435	2.430
B. Vitoria	2.720	2.720	2.720	2.720	2.720
Volkswagen	22.200	21.750	21.750	21.750	21.750
Española de Zinc	775	755	760	760	755
Zardoya	10.240	10.160	10.180	10.180	10.160
B. Zaragozano	2.350	2.295	2.290	2.295	2.290

BBV BANCO BILBAO VIZCAYA
El Libretón
La SuperLibreta de Ahorro
Un 5 % de interés (T.A.E. 5,06 %) a partir de 50.000 ptas. de saldo

M.C.D.2022

Alquileres

SE ALQUILAN OFICINAS
en calle Mayor. Modernas
Varias superficies
HORAS DE OFICINA
Teléfono 75 01 00

ALQUILO pisos seminuevos, soleados; locales de 70 a 180 m.²; sala fiestas. Directamente. Buenas condiciones. Cardenal Cisneros. 723707.

ALQUILO local, 80 m.², céntrico. 740961.

SE ALQUILA o se vende local 150 m.² en Centro Comercial Seminario (propio para Cafetería). Teléfonos: 720892 y 720286.

SE ALQUILA local de 350 m.², total o parcialmente. C/. Alfonso X el Sabio (frente Colegio Angelinas). Teléfonos: 720286 y 720892.

ALQUILER locales zona comercial, superficies 117 – 20 – 70, con 220 de sótano. Naves de 145 – 200 – 600 m.². Tfno.: 744043.

ALQUILO piso en C/. Casado Alisal, 3 dormitorios. Teléfono: 723634.

SE ALQUILA piso céntrico. Tfno.: 744043.

ALQUILO o vendo local, muy céntrico, 160 m. y 150 sótano. Tfno.: 742512.

ALQUILO pisos. Tfno.: 743305.

ALQUILO locales, 75 m.² y 110 m.², acondicionados. C/. Santiago (frente Fábrica Armas). Tfno.: 721441.

ALQUILO pisos y cocheras a estrenar, ocupación inmediata. Calle Diego Laínez. Infórmese: PROCOCASA, José Zorrilla, 1.

ALQUILO pisos nuevos amueblados, y se comparten habitaciones. Servicios centrales. 725404 (mañanas).

ALQUILO-traspaso discoteca. Tfno.: (988) 712457.

URBE: Alquila pisos en C/. Trigales, Teniente Velasco, Paseo San Telmo, M.ª de Molina, Los Alamos. Información: Panaderas, 1.

URBE: Alquila local comercial en C/. Mayor, 30 m.², en la mejor zona comercial. Información: Panaderas, 1.

ALQUILO: piso amueblado, urbanización Castillo de Magaz. 784122.

PASAJE: Alquila apartamentos, céntricos. Buenas oportunidades. Desde 45.000. 700915.

PASAJE: Alquila piso, Cardenal Cisneros; cuatro dormitorios. Económico. 700916.

PASAJE: Alquila locales comerciales, distintas zonas; desde 25.000. 700915.

PASAJE: Alquila oficinas, céntricas, preparadas. Económicas. Infórmese: 700916.

PASAJE INMOBILIARIA: Alquila naves industriales, desde 181 m.². 700915.

PASAJE INMOBILIARIA: Alquila discoteca, buena rentabilidad. Infórmese en Valentín Calderón, 6.

ALQUILO piso. Tfno.: 742292.

Automóviles

Autopalsa

Ford

OFERTAS
MES DE MARZO

FORD:

Fiesta L.	11.053 pts./mes.
Orión Ghia 1.6	19.695 pts./mes.
Escort RS Turbo	26.126 pts./mes.

RENAULT:

R-5 TL	8.440 pts./mes.
R-11 GTL	9.646 pts./mes.
R-18 GT	9.043 pts./mes.

SEAT:

Málaga GLX	13.867 pts./mes.
Ibiza 1.5	17.384 pts./mes.
127 2p	4.622 pts./mes.

PEUGEOT:

205 GR	15.374 pts./mes.
Horizon D	12.460 pts./mes.

Y 33 VEHICULOS MAS A ELEGIR.
GARANTIA HASTA 1 AÑO, MANO DE OBRA Y PIEZAS
Visítenos en:

AUTOPALSA
Crta. Valladolid Km. 4,5
PALENCIA

SISTEMA USADO SEGURO "FIAT". Gran selección de vehículos de ocasión. Automóviles Sanse. María de Molina, 2. Teléfono 725541 y Polígono Industrial "El Vial". Teléfono: 721001.

SEAT

VEHICULOS OCASION

Renault 5 Turbo	Año 88
Fiat 1	Año 88
Ford Fiesta 1.1	Año 81
Renault 9	Año 83
Seat Panda	Año 82
Lancia Prisma	Año 87
Seat Ibiza 1.2	Año 89
VW Classic 1.3	Año 87
Renault 6 TL	Año 80
Peugeot 504 D	Año 79
Seat Ibiza XL 1.5	Año 89

«Nadie llega tan lejos»

Revisados en 71 puntos. Garantía hasta 2 años en toda la Red SEAT

FINANCIAMOS A SU MEDIDA

COLLADO SEAT, S.A.

Polígono Industrial
Ampliación, P - 4
34003 PALENCIA
Teléfonos: (988) 723332 - 723135

ATENCION: Todo un Renault Supercinco OASIS, nuevo por 895.000 ptas., sin matricular, con radio casette estéreo extraíble incluido, lo encontrará en VICAUTO, S. A. Concesionario RENAULT en Palencia. Tfnos.: 720050 y 722144. ANIMESE, unidades limitadas.

ATENCION se vende Seat Ritmo, P-...-C. Calle Doña Juana, 14.

VENDO 127, P-...-B, recién pasada ITV. Tfno.: 833265.

¿SABES DISFRUTAR DE LA VIDA? Visita la nueva gama de motocicletas HONDA en MOTOS CAPASA: Concesionario oficial Palencia y provincia. C/. María Padilla, 9. Tfno.: 746489.

VENDO Mercedes 190, 2.3 16v. Tfnos.: 728066 – 730426.

VENDO Seat Ronda, buen estado. Tfnos.: 728066 – 730426.

Enseñanzas

ACADEMIA peluquería estética, matrícula. Abril. Martín Calleja, 5.

CLASES particulares Matemáticas, Física, BUP, COU. Tfno.: 750812.

INGLES Licenciado. Todos niveles. Preparación Selectivo. Grupos reducidos. Céntrico. 750274 – 701480 – 750826.

Fincas

A 6 KMS. DE PALENCIA
URBANIZACION MIRABUENA
CONSTRUCCION DE 250 BODEGAS, JARDIN INDIVIDUAL, CALLES, PLAZOLETAS, LUZ, AGUA.
Información y venta: Teléfono 773423 o en la obra, crta. León, a 200 mts. Fábrica Harinas La Treinta (entrada debajo puente el Vial). CONSTRUYE: J. CALZADA

VENDO terreno para edificar, San Cebrián de Campos. Tfno.: 827177.

SE VENDE piso estrenar, garaje, trastero. Virrey Velasco. 724802.

INICIAMOS nueva construcción pisos y apartamentos con trastero, locales y plazas de garaje, 1.ª calidad. Informa y vende Construcciones Salvador, S.A. C/. Balmes, 12. Teléfonos: 720286 y 720892.

PROCOCASA
VENTA Y ALQUILER DE VIVIENDAS
VENTAS
VIVIENDAS Y APARTAMENTOS
PRECIOS MUY INTERESANTES
C./ José Zorrilla, 1 Tfno. 74 44 14

HISPOGAR: Vende finca – huerta 1.200 m.², 160 edificados. Pozo propio. Zona Valdeolmillos. Todo 1.500.000 pesetas.

GRUPO 7 INMOBILIARIA: Gestión de venta y alquiler en pisos, locales, oficinas. General Franco, 7 (pasaje). 751040.

HISPOGAR: Gestionamos promociones, reventas, alquiler, traspasos. Mayor, 2.

VENDO solar en Dueñas para 19 apartamentos y 40 plazas de garaje. Tfno.: 710870.

VENDO chalet, zona PRYCA. Tfno.: 700102.

EN SALDAÑA urbanización Dipos, venta de chalets con parcela individual, primera calidad, construcción. Tfno.: 890144.

SE VENDE magnífico piso con garaje y trastero, Calle Principal. Venta de Baños. Tfno.: (94) 4630867.

VENDO local 100 m.² en Dueñas, bien situado, económico. Tfno.: 780230.

COMPRO apartamento entre 3.500.000 y 4.000.000. Tfno.: 723879, llamar de 2 a 4 de la tarde.

SE VENDE piso, barato. Tfno.: 722675.

VENDO bodega, con casa, en Husillos. Tfno.: 750296, de 10 a 11 noche.

OCASION. Piso a estrenar, Avda. Santander; totalmente exterior, excelentes calidades, garaje, trastero. Precio muy interesante. INMHOGAR. 748989.

URBE: vende pisos en: C/. Rizarzuela, 6.500.000; Los Trigales, 7.500.000; Fernando Magno, 7.800.000; Batán de San Sebastián, 8.900.000; San Telmo, 9.000.000; Los Trigales, 10.500.000; Cirilo Tejerina, 13.000.000; República Argentina, 14.000.000; San Marcos, 21.0000.000. Información: Panaderas, 1.

URBE INMOBILIARIA: Nuevas promociones de pisos y apartamentos en C/. Trigales. También locales comerciales. Información: Panaderas, 1. 746699.

URBE: Vende plazas de garaje en Bigar Centro. Información: Panaderas, 1.

OCASION vendo piso 90 m.², Los Trigales; estrenar. Tfno.: 724884.

DUEÑAS. Vendo piso 100 m.², tres y salón, baño, aseo, calefacción individual, jardín, tendedero. Muy soleado. Tfno.: (983) 290606 (tardes).

DE PARTICULAR A PARTICULAR. Por traslado vendo piso, Guzmán el Bueno, n.º 8, 1.º. Tfno.: 729904. Palencia.

VENDO casa en Villamuriel, con patio. Tfno.: 770416.

GRUPO 7 INMOBILIARIA: Pisos, locales, oficinas. General Franco, 7 (pasaje).

BATAN DE SAN SEBASTIAN: Piso, tres dormitorios, cocina amueblada, garaje y trastero. Totalmente exterior, 18.500.000. GRUPO 7 INMOBILIARIA. Tfno.: 751040.

AVDA. VALLADOLID: 107 metros, cuatro dormitorios, cocina amueblada, garaje. Primeras calidades, 18.500.000. Tfno.: 751040.

CALLE MAYOR: 87 metros, tres dormitorios, 14.000.000. Tfno.: 751040.

FLORIDABLANCA: Apartamentos construcción, un dormitorio, trastero. Desde 5.680.000. Tfno.: 751040.

LA CERERA: Apartamentos construcción de lujo. Cocina amueblada. Totalmente exteriores. Tfno.: 751040.

CARDENAL ALMARAZ: Dúplex, dos dormitorios. Primeras calidades. Terminación verano 92. Tfno.: 751040.

CARDENAL ALMARAZ: Piso, tres dormitorios, garaje y trastero. Primeras calidades. Próxima entrega. Tfno.: 751040.

DON PELAYO: Pisos construcción, cuatro dormitorios, garaje y trastero, 11.700.000. Tfno.: 751040.

LOS OLMILLOS: Piso, tres dormitorios, dos baños. Venta o alquiler. Precio económico. Tfno.: 751040.

DESPACHOS PROFESIONALES: Zona centro, entrada inmediata. Desde 3.700.000. Tfno.: 751040.

CALLE MAYOR: Piso alquiler, totalmente exterior, estrenar. Tfno.: 751040.

CALLE MAYOR: Oficinas alquiler, desde 35.000 ptas./mes. Tfno.: 751040.

GRUPO 7 INMOBILIARIA: General Franco, 7 (pasaje).

VENDO piso estrenar, todo exterior, soleado, situación inmejorable. 724802.

CALLE MAYOR
450 metros
Extraordinaria planta primera. Casa señorial divisible en dos. Propia vivienda profesionales, oficinas, delegación empresas, etc.
Venta o renta con opción. Facilidades. Ocasión. Buen precio.
Teléfono (988) 525611
Fax (988) 526823

PASAJE: Vende piso, Don Pelayo; tres dormitorios, individuales, garaje. Ocasión. 700916.

PASAJE: Vende piso, Paseo Otero; tres dormitorios, garaje, dos baños. 700915.

PASAJE: Vende piso, Calle Santiago; oportunidad, dos baños, garaje, estrenar. 700916.

M.C.D.2022

Fincas

PASAJE: Vende apartamento, céntrico; sólo 8.500.000. Garaje. Oportunidad. 700915.

PASAJE: Vende piso, Calle Ignacio Martínez de Azcoitia; precioso. Buena inversión. 700915.

PASAJE: Ultimos pisos en construcción, Calle General Mola; entrada 1.500.000. 700916.

PASAJE: Vende piso, Queipo de Llano; céntrico, garaje, cuatro dormitorios. 700915.

PASAJE: Vende apartamento, céntrico, un dormitorio, estrenar, calefacción. 700916.

PASAJE: 11.850.000; tres dormitorios, garaje, centrales. Muy céntrico. 700915.

PASAJE: Vende piso, Modesto Lafuente; cuatro dormitorios, centrales, garaje. 700916.

MINUSVALIDOS: Vendo piso, tres dormitorios, baño, aseo, entresuelo, estrenar, 9.850.000. Vende PASAJE. 700916.

PASAJE: Vende piso de lujo; 220 m.². Informamos en Valentín Calderón, 6.

PARCELAS DE RECREO: Grijota, 1.800 m.²; sólo 1.600.000. Vende PASAJE. 700915.

NAVES INDUSTRIALES: Desde 181 m.², precio interesante. Vende PASAJE. 700916.

PASAJE INMOBILIARIA: Vende, compra, alquila, traspasa. Estamos en Valentín Calderón, 6. A.P.I. 9.099.

API INMOBILIARIA: Nuevas promociones de pisos en construcción: C/. Comandante Ramírez, Las Monjas, Los Pastores, Gral. Goded. Gral. Mola, Mancornador y otras. Tfno.: 747168.

API INMOBILIARIA: M.ª de Molina, todo exterior, precioso. Tfno.: 747167.

API INMOBILIARIA: Alquiler pisos y apartamentos, también con muebles. Tfno.: 747168.

API INMOBILIARIA: C/. Comandante Ramírez, precio interesante. Tfno.: 747167.

API INMOBILIARIA: Venta de parcelas urbanizables. Informes: C/. Martín Calleja, 9. Tfno.: 747168.

Ganados

VENDO vacas leche, parir, por abandono. Tfno.: 890649. Casimiro Franco.

VENDO 2 carneros y 2 corderos ASSAF. Rufino. Robladillo.

VENDO 3 carneros, churros y asaz. Agripino. Miñanes de Ucieza.

VENDO 30 vacas en plena producción. Tfno.: 882080.

VENDO vacas lecheras, Rafael Arija. Villodre. Tfno.: 822285.

VENDO 3 novillas ratinas para carne. Castrillo de Villavega. Alfonso Calvo.

VENDO vacas, novillas preñadas, alfalfa. Tfno.: 720778.

VENDO 40 ovejas preñadas, Mariano Hoyos. Tfno.: 830011. Paredes de Nava.

SE VENDE rebaño de ovejas. Tfno.: 833290. Becerril de Campos.

Hospedajes

COMPARTO piso con chica en Palencia. Tfno.: 747674.

SE COMPARTE piso. Tfno.: 752663 (preguntar José Antonio).

Maquinaria

CORTACESPEDES HONDA 12 modelos distintos, eléctricos y gasolina. Normales y autopropulsados. Motor 4 tiempos. Visítenos. SUMINISTROS DE LA CRUZ, Modesto Lafuente, 16.

MOTOAZADAS HONDA 10 modelos distintos de 3 a 14 H.P., motor 4 tiempos. Véalos en SUMINISTROS DE LA CRUZ, Modesto Lafuente, 16.

GENERADORES HONDA 9 modelos distintos de 350 a 5.500 watios, motores 4 tiempos. Infórmese SUMINISTROS DE LA CRUZ.

MOTOBOMBAS HONDA 6 modelos, distintos para riego convencional, aspersión, contraincendios y aguas sucias. Motores 4 tiempos. Pídanos demostración. SUMINISTROS DE LA CRUZ.

DEPOSITOS poliester para agua potable, gas-oil, etc. Varias capacidades. SAVER, Ctra. Santander Km. 12,400. Tfno.: 745346. Palencia.

MAQUINARIA liquidación, centros de mecanizado, fresadoras Deckel, tornos Cazeneuve, Gurutzpe y Geminis. Rectificadoras, punteadoras, sierras, taladros, talladoras, etc. (94) 4418899.

MOTORES eléctricos para suministro doméstico, riegos de jardín, etc. SAVER, Ctra. Santander, Km. 12,400. Tfno.: 745346. Palencia.

Trabajo

¡¡¡ATENCION MUJER!!! Si dispones de tiempo libre y quieres obtener importantes ingresos extras, llámanos. Tfnos.: (958) 662469 – 664196.

NECESITAMOS profesores AUTOESCUELA BAHILLO. Tfnos.: 743137 – 743918.

ATENCION se reparan tejados, naves, canalones; telas asfálticas; comunidades. Garantizados. Tfno.: (947) 232440.

PARA MADRID necesito interna con experiencia. Dos personas. Hay asistenta. 80.000. (91) 5538811.

IMPAGADOS. Gestionamos su recuperación extrajudicialmente, a nivel nacional. "LLAMENOS". Nuestro agente en la zona le visitará. IFAMER, S.A. (94) 4447340.

ATENCION somos responsables y garantizamos toda clase de obras de albañilería, tejados, comunidades, etc. 749460.

FONTA-RAPID especialistas en todo tipo de reparaciones de fontanería y calefacción, desatranques y limpiezas de tuberías con máquina especial. Servicio 24 horas. Tfnos.: 747568/60. Servicio urgencia 900 – 405050.

¡ATENCION COMUNIDADES! Reparación e impermeabilización de cubiertas, tejados, terrazas y fachadas. Presupuestos sin compromiso. Teléfono: 747560.

DESATRANQUES equipo alta presión. Roturas de tuberías, bajantes. Servicio 24 horas. Teléfono: 747560 (servicio de urgencia: 900/405050).

TAPICERO, visita a domicilio, precios económicos. 769079.

SE NECESITA chica, desde las 10 noche a 3 tarde. Tfno.: 730490, llamar 11 noche.

SANTA LUCIA
SEGUROS
Agencia A. de PALENCIA

POR NECESIDADES DE CRECIMIENTO, selecciona

DIEZ PERSONAS

REQUERIMOS:
- Edad de 20 a 35 años.
- Estudios medios.
- Afán de superación.
- Deseos de formarse y cualificarse como responsables comerciales, con un equipo de colaboradores a su cargo.

OFRECEMOS:
- Contrato mercantil en período inicial de formación.
- Oportunidad de adquirir experiencia colaborando en una empresa sólida y en continua expansión.
- Posibilidades reales de integración

Interesados, presentarse en sus oficinas de C./ Mayor, 92, los días 31 ó 1, de 10,00 a 13,00 horas.
Atenderá Sr. PARADA

FONTANERO servicio rápido. Tfno.: 745363. Palencia y provincia. Rogelio Malanda.

EMPRESA ramo del regalo, precisa representante zona Palencia – Burgos. Dirigirse por escrito con curriculum y teléfono a EXPO, C/. Victoria, 1. 24010. Trobajo del Camino (León).

NECESITO pinche de pastelería. Tfno.: 725892.

SE BUSCA chica de 8,30 a 2 tarde. Tfno.: 729125.

SE BUSCA señora, de 8 a 3. Tfno.: 747352.

SE NECESITA empleada de hogar. Tfnos.: 712094 – 727844.

NECESITO asistenta. Llamar de 9 a 11 noche. Tfno.: 723799.

SE NECESITA chica por las mañanas, Los Abetos, 8, 3.º D.

SE NECESITA señora o señoritas mayores de 25 años. Palencia y provincia, no necesita experiencia, se valora coche. Tfno.: 771013.

Traspasos

TRASPASO bar con vivienda. Excelente rendimiento. Renta baja. Norte provincia. Teléfono: 860022.

GRAN OCASION se traspasa local Cuatro Cantones y peluquería funcionando. Tfno.: 745587.

SE TRASPASA Cafetería Venecia, Bigar Centro, 6.000.000 y renta 100.000.

TRASPASO bar Flores (esquina con Manuel Rivera), Rizarzuela. Tfno.: 723270.

SE TRASPASA bar en centro de Palencia, totalmente acondicionado y en pleno rendimiento. De cuatro a cinco millones. Tfno.: 752013.

CHARADE traspasa local en Comandante Velloso, 154 m.² en planta y 112 m.² de sótano. Condiciones muy interesantes. Llamar Tfno.: 728560.

SE TRASPASA cafetería en Avda. Casado del Alisal. Tfno.: 743013.

TRASPASO bar por no poder atender, Camino La Miranda (frente a F.P. e INEM). Tfno.: 700151.

PASAJE INMOBILIARIA: Interesantes traspasos, varias actividades. Oportunidades. 700915.

Varios

CHATARRERIA Emilio Velasco, compra venta de cualquier artículo. Tfnos.: (947) 203130-203455.

Vehiculos

MOTOS CAPASA: oferta motocicletas de ocasión Gilera MXR, 2.200 Km., 340.000; Yamaha 350, 4.000 Km., 120.000; Honda V.F.R. (88), 675.000. Financiadas sin entrada desde 9.000. María Padilla, 9. 746489.

SE VENDE furgoneta Mercedes M-B-90, buen estado. Tfno.: 743349.

Ventas

VENDO alfalfa en fardos, en Añoza. Tfno.: 843864.

CERCADOS REQUES: Alambradas metálicas. Venta de materiales, con montaje o sin él. Postes de madera tanalizados, tubos, galvanizados, mallas, espinos... Tfno.: (911) 485176. FUENTEMILANOS (Segovia).

AMUEBLAMOS pisos, 60.000 ptas. Mueble seminuevo. C/. Anastasia Sta. María, 15. La Manera Rosa.

OCASION. Armarios, sofás, camas, electrodomésticos. Todo seminuevo. La Manera Rosa.

ANTENAS colectivas e individuales, porteros automáticos. Tfno.: 711344.

VENDO escopeta repetidora Benelli, perfecto estado. Tfno.: 711344.

VENDO toda clase de muebles de oficina, metálicos, seminuevos. 767022.

VENDO 480 paquetes veza, José M.ª Porras. Castrillo de Villavega.

VENDO tanque de leche, 550 litros. Mateo Diez. Villacuende.

MUEBLES de cocina I. M., ofrece 3 metros de cocina en formica, varios modelos, 125.000 ptas., amplio surtido en cocinas de madera y lacadas. Becerro Bengoa, n.º 5. Tfno.: 701471.

Dr. ANTONIO RIAZA LOPEZ
CIRUGIA ORTOPEDICA Y TRAUMATOLOGIA
REHABILITACION
C/ Valentín Calderón, núm. 8, 3.º D - Tfno. 74 74 17
Consulta: de 4,30 a 7,30-Llamadas sólo tardes

DTR. C. ORTEGA MATILLA
PSIQUIATRIA-PSICOTERAPIA
Bigar Centro, portal 1, 3.º A—Tfno. 74 31 12
Consulta: lunes y viernes desde las 3

CLINICA DENTAL
DR. JUAN JOSE HERRANZ GONZALEZ
Plaza San Lázaro, 2, 1.º Izqda.—Tfno. 74 03 03

ORTODONCIA
DRA. MARIA LUISA ALVAREZ REDONDO
Plaza San Lázaro, 2, 1.º Izqda.—Tfno. 74 03 03

M.C.D.2022

ARGENTINA

Agoniza el joven herido de un disparo en un partido de fútbol

Buenos Aires (EFE) - Omar Giménez, joven de 18 años que recibió un balazo en la cabeza durante un enfrentamiento entre "hinchas", al término de un partido de la Liga de ascenso argentina, continúa muy grave, ingresado en el centro de cuidados intensivos del hospital Fiorito de Avellaneda.

"Está gravísimo y, por el cuadro que presenta, es imposible asegurar que podrá recuperarse. La bala se encuentra en un lugar de la cabeza donde es difícil extraerla mediante una operación", dijo uno de los médicos que atienden al joven.

BATALLA CAMPAL

Giménez asistió al estadio del Dock Sud para ver el encuentro que el equipo local disputó con el Defensores de Belgrano. Al término del encuentro, las "hinchadas" de ambos equipos se enfrentaron en una "batalla campal" con cuchillos, palos y cadenas y también se escucharon varios disparos de armas de fuego, en los alrededores del estadio.

Fuentes policiales indicaron que Giménez fue alcanzado por una bala arrojada por "barras bravas" (hinchadas) del conjunto visitante, pero algunos testigos aseguran que un policía fue el autor del disparo.

PIEDRAS Y PALOS

Los primeros incidentes se registraron antes y durante el encuentro, que tuvo que ser interrumpido durante nueve minutos debido a que las aficiones se arrojaron piedras y palos.

La violencia creció en las calles, cuando el partido finalizó con la victoria de Defensores de Belgrano por 1-0, donde chocaron las "barras bravas" con un resultado de varios heridos y daños en varias casas y comercios de la zona.

VEHICULO POLICIAL DESTROZADO

Un vehículo policial fue destrozado por los fanáticos, quienes, según las autoridades, robaron a los agentes una ametralladora preparada para lanzar balas de goma.

Testigos mencionados por la prensa bonaerense dijeron que uno de los policías que acudió para reprimir a los violentos, bajó del vehículo y disparó una bala contra los "hinchas" más exaltados y que inmediatamente después Giménez cayó ensangrentado.

Giménez -quien permaneció casi media hora tirado en el suelo- fue trasladado al hospital Fiorito de Avellaneda, situado a cinco kilómetros al sur de la capital argentina, con una bala en la cabeza, que entró a la altura de la sien derecha.

Aspecto que ofrecía la pirotecnia de la localidad valenciana de Turís después de la explosión

Falleció una quinta persona

Multitudinario funeral por las víctimas de la explosión de la pirotecnia de Turís

Valencia (EFE).- Antonio García José, de 24 años, herido el pasado viernes en la explosión de una pirotecnia en la localidad valenciana de Turís, falleció esta madrugada en la Ciudad Sanitaria La Fe, de Valencia, según confirmaron en dicho centro.

La explosión se produjo a las cuatro de la tarde del pasado viernes, en la industria Pirotecnia Turís, S.L., sita en la carretera que conduce de dicha localidad a Silla, y a consecuencia de la misma fallecieron cuatro personas y seis resultaron heridas.

Sólo uno de los heridos, Francisco Reyes González, permanece todavía ingresado en la Ciudad Sanitaria de La Fe, donde se recupera lentamente de las quemaduras que le afectan al ocho por ciento de la superficie cutánea.

UNAS 1.500 PERSONAS ASISTIERON EN SILENCIO A LOS FUNERALES DE TURIS

Turís (Valencia), (EFE).- Unas 1.500 personas asistieron ayer, en silencio y con decenas de coronas de flores, al funeral por dos de los cuatro fallecidos en el accidente de la pirotecnia de la localidad valenciana de Turís, uno de los mas graves de los registrados en la Comunidad Valenciana.

El funeral por Salvador Chuliá Turba y Pedro Moreno Tebar se celebró en la iglesia de Nuestra Señora de la Natividad, en Turís, después de que el sábado recibieran sepultura las otras dos personas que murieron en la explosión, Juan Bautista Añón Segura y la ciudadana marroquí Souadia Ben-Sar.

El siniestro, que se produjo hacia las cuatro de la tarde del pasado viernes por causas aún no aclaradas completamente, destrozó las diez casetas de la pirotecnia y causó la muerte de cinco trabajadores y heridas de gravedad a otros cinco más.

Al funeral asistieron el delegado del Gobierno en la Comunidad Valenciana, Francisco Granados, el conseller de Administración Pública, Emérit Bono, y la presidenta de la Diputación Provincial de Valencia, Clementina Ródenas, entre otras personalidades.

El Ayuntamiento de Turís decretó dos días de luto en esta población, que ha suspendió hasta el fin de semana próximo las fiestas falleras en señal de duelo por el trágico accidente.

En el fin de semana

Cuarenta muertos en accidentes de tráfico

Madrid (EFE).- Un total de 40 personas han muerto en los 36 accidentes de circulación que se produjeron en las carreteras españolas durante este fin de semana, informaron a EFE fuentes de la Dirección General de Tráfico.

Otras 28 personas resultaron heridas de gravedad y 12 sufrieron heridas leves en los accidentes ocurridos desde las 15:00 horas del viernes pasado hasta las 20:00 horas de ayer domingo.

Según las mismas fuentes, las poblaciones más afectadas por las retenciones hasta las últimas horas de la tarde del domingo, fueron las carreteras de Barcelona, con seis puntos conflictivos, Madrid, Tarragona, Málaga y Granada. Estas cuatro últimas sólo registraron un punto conflictivo.

Las retenciones en Barcelona afectaron a las autopistas A-19, desde el kilómetro 6 al 10 y a la A-2, desde el kilómetro 7 al 11,500. A las carreteras C-1411, desde el kilómetro 82 al 72; a la C-246, desde el kilómetro 10 al 16; a la N-152, desde el kilómetro 16,500 al 14,500 y a la N-II, desde el kilómetro 6,46 al 6,51.

En Madrid las retenciones afectaron sólo a la N-401, carretera de Toledo, desde el kilómetro 5 al 8. En Tarragona el tráfico rodado tenía retenciones en la N-340, entre los kilómetros 1174 al 1171, en la población de Altazulla

En Málaga, los vehículos estuvieron retenidos entre los kilómetros 233 al 229 y en Granada, había cuatro kilómetros de retenciones en la carretera GR-420.

Filadelfia

Un enfermo de Sida mantuvo relaciones sexuales con cientos de muchachos

Juan Pedro Veláquez-Gaztelu

Washington (EFE).- La detención de un enfermo de Sida que presuntamente mantuvo relaciones sexuales con cientos de muchachos ha desatado una ola de miedo a la enfermedad -exagerada para algunos expertos- en la ciudad estadounidense de Filadelfia.

Eduard Savitz, vicepresidente de una compañía de seguros, fue detenido el miércoles después de que la policía irrumpió en su lujoso apartamento y lo sorprendió acompañado de dos niños de quince años.

La fiscal de distrito Lynne Abraham declaró que Savitz podría haber practicado el sexo anal y oral "durante años" con cientos de jóvenes.

El acusado, explicó la fiscal, invitaba a estudiantes de escuela secundaria a su apartamento del centro de la ciudad y les daba dinero por mantener relaciones sexuales y a cambio de su ropa interior y sus excrementos.

Tras conocerse la noticia de la detención, más de 500 llamadas telefónicas colapsaron las centralitas de las oficinas de información sobre el Síndrome de Inmunodeficiencia Adquirida.

"La gente está asustada y las historias son repulsivas", declaró Francis Stoffa, director de un grupo que proporciona información gratuita sobre la enfermedad.

Stoffa definió la situación como "una historia de terror" y señaló que algunas de las llamadas procedían de jóvenes que mantuvieron relaciones sexuales con Savitz.

"Pero en la mayoría de los casos, los incidentes están relacionados con el fetichismo de Savitz y no acarrean ningún riesgo de contagio" del virus causante del Sida, precisó Stoffa.

El juez encargado del caso ordenó el viernes la puesta en libertad de Savitz, conocido por el sobrenombre de "Uncle Ed" (Tío Ed), una vez que el acusado pagó una fianza de 300.000 dólares.

Pero la Policía lo detuvo de nuevo el sábado después de que dos jóvenes proporcionasen información adicional a las autoridades.

Savitz, de 50 años, ha sido acusado de varios delitos, entre ellos los de abuso y corrupción de menores.

M.C.D.2022

PERFILES FAMOSOS

Javier Gurruchaga presentará su nuevo trabajo musical en la Expo-92

Sonia REYES

"En el nuevo disco va a predominar el humor, la ironía y el huevo de Colón"

"A finales del 92 vuelvo a televisión con un programa musical de cine"

"Desde muy pequeño me sentaba delante del espejo y me pasaba las horas muertas interpretando"

El "showman" Javier Gurruchaga ha recibido una de las mayores satisfacciones de su vida al conocer la noticia de que su interpretación en la película "el rey pasmado" del director Imanol Uribe, había sido alabada en el Festival de Berlín. Su nominación a los premios Goya como actor de reparto está consolidando a Javier Gurruchaga, que muy pronto presentará su último disco con la Orquesta Mondragón. A pesar de todos sus éxitos, Javier Gurruchaga sigue considerando que "el gran papel de su vida es, simplemente, vivir".

"TENGO GANAS DE VOLVER CON LA ORQUESTA MONDRAGON"

–Javier, en los últimos meses te has dedicado al cine...

–Sí, la verdad es que es una faceta que me tiene muy absorbido y me resulta muy gratificante.

–¿Cuándo sintió la vocación de actor?

–Desde muy pequeño empecé a imitar a los personajes que me atraían, me sentaba delante del espejo y me pasaba las horas muertas interpretando.

–¿Qué ha supuesto para tí interpretar al mítico Conde Duque de Olivares?

–Es un gran papel porque representar a un mito histórico siempre es un gran reto para un actor.

–¿Está contento por el éxito de "El rey pasmado" en el Festival de Berlín?

–Por supuesto, sobre todo cuando Imanol Uribe me llamó y me dijo que mi papel había sido muy alabado por la crítica.

–¿Cuándo aparece el nuevo disco de la Orquesta Mondragón?

–Lo presentaremos en abril en la EXPO-92.

–Nos puedes adelantar algo...

–Sí, va a ser un disco en el que va a predominar el humor, la ironía y, por supuesto, el huevo de Colón.

–Parece que te has tomado muy en serio lo de Cristóbal Colón.

–Sí, mis amigos ya me llaman Cris.

VUELTA A TELEVISION

–¿Volverás a televisión?

–Sí, con un programa musical donde le daremos prioridad al cine.

–Y el humor, ¿dónde lo vas a dejar?

–También va a estar presente pero va a ser más suave.

–¿Te has puesto alguna condición a la hora de emplear tu tan mordaz sentido del humor?

–No, no es eso, lo que pasa es que ya te he dicho que le queremos dedicar un homenaje al cine.

–Personalmente, ¿qué te parece la celebración de la EXPO-92?

–Aunque no deja de ser un descubrimiento yo creo que debemos también asumir la parte negativa, pero bueno, como ya te he dicho, no deja de ser un descubrimiento.

–¿Sigues siendo un lector empedernido?

–Más que lector soy coleccionista de libros.

El "showman", fue muy alabado en el Festival de Berlín por su interpretación en "El rey pasmado"

CRUCIGRAMA

	1	2	3	4	5	6	7	8	9
1	■								■
2		■						■	
3			■				■		
4					■				
5				■	■	■			
6					■				
7			■				■		
8		■						■	
9	■								■

HORIZONTALES.–1: Buque de tres palos con cofas y vergas. 2: Consonante. Idolo familiar de los indios filipinos. Mil. 3: Símbolo del astato. Bebida inglesa. Té chino medicinal. 4: Porción muy pequeña de tiempo. Atreverse. 5: Prenda militar antigua. Arco de un puente. 6: (al rev.) Batracio. Campeones. 7: Símbolo del sodio. Animal alado. Artículo. 8: Vocal. Especie de pino, de cuya corteza se extrae la trementina. Consonante. 9: Movimiento de brazos.

VERTICALES.–1: Dueña. 2: Consonante. Cantidad de gente. Consonante. 3: Símbolo del radio. Aire popular canario. Voz de mando. 4: Sumo sacerdote judío. Ciudad de la Arabia antigua. 5: Nombre de varón. Alternación sucesiva de las cosas. 6: No creyente. Indígena de las montañas de Filipinas. 7: Interjección. Señal de socorro. (al rev.) Nota musical. 8: Vocal. Buque, embarcación. Vocal. 9: Deudores.

SOPA DE LETRAS

N	M	Q	P	W	E	S	S	E	N
X	U	D	Z	I	I	Y	U	T	M
D	E	R	H	H	J	K	L	J	G
G	J	E	E	A	K	L	Q	R	T
U	V	S	W	M	U	N	I	C	H
V	U	D	W	B	B	X	Y	Z	I
M	O	E	R	U	Q	E	Q	R	T
G	H	E	J	R	L	Ñ	R	I	W
H	M	J	K	G	O	R	S	G	T
A	B	Z	C	O	L	O	N	I	A

DESCUBRA EL NOMBRE DE SIETE CIUDADES ALEMANAS.

SOLUCIONES A LOS PASATIEMPOS DEL DIA ANTERIOR

AL CRUCIGRAMA

HORIZONTALES.–1: Ballena. 2: G. Ceutí. T. 3: Ra. Iza. Er. 4: amuP. Musa. 5: naV. Voz. 6: Ayer. Papa. 7: ¡Tal! Ave. oD. 8: E. Atico. O. 9: Apodará.

VERTICALES.–1: Granate. 2: B. Amaya (Carmen). A. 3: Ac. Uve. aP. 4: leiP. Rato. 5: Luz. Vid. 6: etaM. Peca. 7: Ni. Uva. oR. 8: A. Esopo. A. 9: Trazado.

AL JEROGLIFICO

LA LUCIERNAGA Y EL PERRO.

M.C.D.2022

El espacio "En Portada" emite un reportaje titulado "La diáspora sefardí"

"Humor, cine y música" es el título del nuevo ciclo cinematográfico que Tele 5 estrena mañana

Canal Plus estrena la última obra de Rohmer antes del estreno en los cines

J.L. Fernández-Checa

Madrid, (EFE).- "Humor, cine y música" es el título genérico del nuevo ciclo cinematográfico que Tele 5 estrenará mañana en sustitución de las series "Las pesadillas de Freddy" y "Canción triste de Hill Street", estrenadas en este canal hace apenas un mes.

La razón de este cambio se encuentra, siguiendo las teorías sobre la contraprogramación del director de Tele 5, Valerio Lazarov, en la emisión por el primer canal de TVE del ciclo dedicado a Clint Eastwood, que cuenta con un claro tirón de audiencia.

Al parecer, ni las aventuras de los policías de Hill Street ni el terrorífico Krueger, presentadas ambas series por Tele 5 entre sus ofertas más fuertes para la temporada de primavera, han podido soportar la competencia de Harry el Sucio.

El nuevo ciclo estará integrado por largometrajes musicales y de humor españoles de los años sesenta y setenta, una apuesta muy poco arriesgada teniendo en cuenta las audiencias obtenidas en otros canales por ciclos de similares características.

Según información difundida por Tele 5, el ciclo contará con una recopilación de lo más representativo de la canción española, entre ellos, Marisol, Rocío Jurado, Rocío Durcal, Peret o Manolo Escobar.

Rocío Jurado participará en el programa "Humor, cine y música"

Precisamente, este último será el protagonista del largometraje que inicia el ciclo, "Pero en qué país vivimos".

LA DIASPORA SEFARDI, "EN PORTADA"

El espacio informativo de TVE 1 "En portada" emitirá mañana un reportaje titulado "La diáspora sefardí (1492-1992)", coincidiendo exactamente con la celebración del quinto centenario de la firma del decreto de expulsión de los judíos de España por parte de los Reyes Católicos.

El reportaje tratará la realidad actual de los descendientes de los cerca de 200.000 sefarditas (gentilicio de Sefarad, España en hebreo) de las zonas ribereñas del mar Mediterráneo, que han mantenido la lengua y las tradiciones que heredaron de sus antepasados.

También se ofrece un repaso de la historia de la expulsión, además de un análisis de lo que supuso la cultura hebrea en España. La marcha de los judíos supuso el final de una época, en la que convivieron, con más o menos problemas, las tres culturas, la judía, la árabe y la cristiana.

"En portada" realizó este programa en Jerusalem, Tiberiades y Tel Aviv en Israel, en Estambul en Turquía y en diversas localidades españolas en los que existió una importante presencia judía, como Toledo, Gerona o Córdoba. También se han filmado diversos testimonios antiguos y modernos de la cultura sefardí.

El programa incluye una entrevista con Isaac Navón, sefardí ex-presidente del Estado de Israel, y a diversas personalidades españolas y judías, como David Greblec, miembro de la comisión organizadora de Sefarad 92; Moshe Orfeli, de la Universidad Bar Ilam; Josef Bejarano, director del semanario en ladino "Shalom" de Estambul, y Ron Barkali, de la Universidad de Tel Aviv.

CANAL PLUS ESTRENA LA ULTIMA OBRA DE ROHMER ANTES DE SU ESTRENO EN CINES

Canal Plus estrenará mañana, en su programación codificada, el último largometraje del director Eric Rohmer, "Cuento de Invierno", antes de su pase por las salas cinematográficas.

La emisión de esta película se integra dentro de una "gran noche" dedicado a Rohmer, con la inclusión de otros dos de sus largometrajes ("Cuento de primavera" y "El amigo de mi amiga"), dos cortometrajes (La place de L'Etoile" y "La Boulangére de Monceau") y una presentación de la obra y la personalidad de este director francés.

HAZTE SOCIO DE UNICEF

ENVIE ESTA SOLICITUD AL APARTADO 12.021 - 28080 MADRID

SOLICITUD DE INGRESO como socio colaborador

Nombre y apellidos .....
Fecha de nacimiento .....
Domicilio .....
C. P./Población .....
Provincia .....
Profesión .....
Teléfono .....
(1) CUOTA ANUAL ..... pesetas
(1) CUOTA SEMESTRAL ..... pesetas
(2) Banco .....
Dirección .....
Población .....
..... de ..... de 199...

(1) Cuota voluntaria. Cuota media orientativa 6.000 pesetas anuales.
(2) Se ruega pago por Banco o Caja de Ahorros.

ORDEN DE PAGO AL BANCO

Banco .....
Dirección .....
Población .....
Provincia .....
Nº de Cuenta .....
Ruego a ustedes que, con cargo a mi cuenta corriente en este Banco o Caja se sirvan abonar los recibos que les presente el COMITE ESPAÑOL DEL UNICEF, por la suma de:
Pesetas ..... anuales
Pesetas ..... semestrales
Muy atentamente, Firma

Nombre .....
Domicilio .....
Población .....

TODOS LOS SABADOS EN NUESTRO PERIODICO PAGINAS ESPECIALES DEL CAMPO

ALQUILER-VENTA
CASETAS DE OBRA
Vestuarios, Oficinas, etc. Incluso mobiliario
PABELLONES PARA HOSPITALES, COLEGIOS
CABINAS CONTROL

†

EL SEÑOR

Don LORENZO JUEZ BERZOSA

Falleció en Palencia, el día 30 de Marzo de 1992
a los 80 años de edad
DESPUES DE RECIBIR LOS SANTOS SACRAMENTOS
Y LA BENDICION APOSTOLICA DE SU SANTIDAD
D. E. P.

Su apenada esposa María Ruiz Gálvez; hermano Félix Juez Berzosa; hermanos políticos, sobrinos, primos y demás familia,

Suplican una oración por el eterno descanso de su alma

Funeral: Martes, día 31, a las once de la mañana, en la capilla de la Residencia de Pensionistas de la Seguridad Social, y a la continuación la conducción del cadáver al cementerio de Ntra. Sra. de los Angeles.
Casa mortuoria: Residencia de Pensionistas de la Seguridad Social.

SANTA LUCIA S.A. - Cía. de Seguros
Funeraria "SAN MIGUEL"
C./ Panaderas, 8 – Teléfono 74 97 97 – Palencia

†

LA SEÑORA

Doña NATIVIDAD ALONSO QUIJADA

Falleció en Palencia, el día 30 de Marzo de 1992
DESPUES DE RECIBIR LOS SANTOS SACRAMENTOS
D. E. P.

Su apenado esposo Julio Galindo López; hermanas Asunción, Julita, Josefina, Paula, Saturnina y María Alonso Quijada; hermanos políticos, sobrinos, primos y demás familia,

Suplican una oración por el eterno descanso de su alma

Funeral: Día 31, a las once de la mañana, y a continuación la conducción del cadáver al cementerio de Ntra. Sra. de los Angeles.
Misa de familia: Día 31, a las ocho de la tarde.
Iglesia parroquial: San Lázaro.
Casa mortuoria: Hospital General "Río Carrión".
Casa doliente: C./ Teniente Velasco, 4-3º Izda.
"PREVENTIVA, S.A." Cía. de Seguros
LA FAMILIA NO RECIBE
Pompas Fúnebres NTRA. SRA. DE LA CALLE
Plaza Mayor, 13 – Teléfonos 74 43 99 - 74 49 49 – Palencia

M.C.D.2022

LUNES, 30

TVE 1

17,25 Avance TD
17,30 ¿Quieres que te lo cuente?
17,55 Lassie
18,20 Pasando
19,05 De tal palo
19,35 Alien nation
20,30 Telediario 2
21,05 El precio justo
22,40 La Ley de Los Angeles
23,35 A debate
00,35 Diario noche
00,55 Punto de vista
01,05 Un año en la vida
01,55 Ciclo:Cine latinoamericano
"Con gusto a rabia"
Diego es un joven que estudia medicina y que canta en pequeños locales de la ciudad.
03,15 Despedida y cierre

TVE 2

18,05 Falcon Crest
19,00 Noticias de la 2
19,10 Peligrosamente juntas
20,00 Informativo territorial
20,05 Chócala
–Baloncesto
21,00 Noticias en la 2
21,15 Cine por un tubo
21,45 Aquellos maravillosos años

22,15 La estrella es... Burt Lancaster
–"Su Majestad de los mares del Sur", 1953. Dirección: Byron Haskin. Intérpretes: Burt Lancaster, Joan Rice
00,05 Orden especial
00,10 Rápido
00,40 Cine club

8-3

17,30 Noticias
17,33 La merienda
–Salvados por la campana
19,20 Supermarket
19,50 Noticias
19,53 La ruleta de la fortuna
Concurso presentado por Bigote Arrocet

20,30 Noticias
21,00 Equipo A
22,01 La película del lunes
"La colmena", 1982.

00,15 Noticias
00,45 La noche de las estrellas
00,50 –Cautivos del mal
04,00 –Ceremonia de entrega de los Oscar
07,00 Fin de emisión

TELE 5

17,20 Súper Guay
Infantil, presentado por Miliki y Rita Irasema
19,00 Vip Guay
Concurso infantil
19,30 ¿Hablando se entiende la basca?
Presenta Jesús Vázquez

19,59 Avance informativo
20,02 Su media naranja
20,45 Telecupón
21,05 Manuela
22,00 Telefilme
"La brigada del diablo".

00,25 Entre hoy y mañana
01,00 ¿Hablando se entiende la gente?
02,15 Arco Iris
02,40 El inspector Derrick
03,40 Fin de emisión

CANAL+

18,08 Cine
"Air América"(C)
20,00 Avance redacción
20,05 Los 40 principales
20,30 El día después
21,28 Información meteorológica
21,30 Noticias
21,54 Información deportiva
22,00 Estreno Canal +
"Creadores de sombra"
00,07 Cine
"Opera prima"(C)
01,37 Boxeo
02,37 Cine
"La venganza de Manon"(C)
04,35 Fin de emisión

MARTES, 31

TVE 1

07,00 Carta de ajuste
07,29 Apertura
07,30 Avance TD
07,35 Cada mañana
08,00 Avance TD
08,05 Nuevo día
09,00 Sesión matinal. Ciclo Arturo de Córdoba
"¡Ay que tiempos, señor Simón!". Dirección: Julio Bracho. Intérpretes: Arturo Córdoba, Joaquín Pardavé
10,50 De par en par
11,00 Avance TD
11,55 La dueña
12,55 Avance TD
13,00 Magazines Territoriales
13,29 Conexión con la programación nacional
13,30 El menú de cada día
13,55 Avance TD
14,00 Informativos Territoriales
14,29 Conexión con la programación nacional
14,30 No te rías que es peor
15,00 Telediario-1
15,35 Rubí
16,30 Pasa la vida
Magazine de sobremesa, presentado por María Teresa Campos
17,25 Avance TD
17,30 Los contamímalos
17,55 La nueva Lassie
18,20 Pasando
19,05 De tal palo...
19,35 Alien Nation, ciudadanos del espacio
20,30 Telediario 2
21,05 Los vídeos de primera
21,40 Sesión de noche
Ciclo Clint Eastwood
"Harry el Sucio", 1971. Dirección: Don Siegel. Intérpretes: Clint Eastwood, Harri Guardino
El policía Harry Galagán, conocido como "Harry el Sucio", deberá buscar al culpable de una serie de asesinatos cometidos en San Francisco por un maníaco
23,40 En portada
00,15 Diario noche
00,35 Tendido cero
01,05 Un año en la vida
01,55 Testimonio
02,00 Cine 92
"El jaguey de las ruinas", 1944. Dirección: Gilberto Martínez Soler. Intérpretes: Roberto Silva, M.ª Luisa Zea, Lilia Michel
03,35 Despedida y cierre

Programas TVE Castilla y León
13,00 Avance informativo
13,02 Para todos los públicos
14,00 Informativo de Castilla y León
14,20 El tiempo

TVE 2

07,00 Carta de ajuste
07,29 Apertura
07,30 Informativos en lenguas extranjeras
08,00 Peligosamente juntas
09,00 TV educativa
11,30 Redacción de la 2
11,35 La hora de...
12,30 Barrio Sésamo
13,00 Clip, clap, vídeo
13,25 Dibuja-2
14,00 De otro mundo
14,25 Redacción de la 2
14,30 Días de cine
15,00 Cifras y letras
15,30 Grandes documentales
"Bajo el cielo de la India (II)"
16,25 Redacción de la 2
16,30 Primera sesión
"Jenny", 1970. Dirección: George Bloomfield. Intérpretes: Marlo Thomas, Alan Alda
18,00 Falcon Crest
18,55 Redacción de la 2
19,00 Peligrosamente juntas
19,55 Informativos territoriales
20,00 Fútbol
Selecciones sub 21 España-Italia. En directo desde Toledo. En el intermedio Redacción de la 2
21,50 Punto y aparte
22,20 El hombre que vino de América (II)
00,10 Orden especial
00,15 Leyendas de la guitarra
00,45 Cine Club. Ciclo Luis Buñuel en México
"Nazarín", 1958. Dirección: Luis Buñuel, J. Alejandro. Intérpretes: Francisco Rabal, Marga López
02,35 Fin de emisión
20,00 Informativo de Castilla y León

8-3

07,00 Clausura de entrega de los Oscars
07,25 Colegio Libre de Eméritos-Aula 3
07,50 Noticias
07,53 La guardería
09,25 Tan contentos
10,03 La selva de cemento
Fernanda le cuenta a Arístides que está encantada con la clase que el maestro Pedro ha dado. Por otra parte, Cayo se entera de que Laura ha regresado, por fin, de la isla y que ha decidido quedarse a vivir con ellos
11,00 Leonela
12,03 Santa Bárbara
13,00 Bonanza
14,00 Noticias
14,03 La pantera rosa
Nota: Desconexión para emitir noticias regionales
14,30 Sonría que es consuelo
15,00 Noticias
15,30 Telecine
"Jane Eyre", 1970. Intérpretes: Susannah York, George C. Scott
Jane una huérfana que entra a trabajar al servicio de un hombre extraño y melancólico, por el que se siente atraída. Pero éste se compromete con otra mujer
17,20 Teletienda
17,30 Noticias
17,33 La merienda
Infantil que incluye la serie: –Somos diez
19,20 Supermarket
Concurso presentado por Enrique Simón
19,50 Noticias
19,53 La ruleta de la fortuna
Concurso presentado por Bigote Arrocet y la modelo Mabel Lozano
20,30 Noticias
21,00 Nuevos policías
22,00 Noticias
22,03 Ceremonia de entrega de los Oscars
24,00 Noticias
00,30 Mancuso
01,30 Historias de medianoche
"El perro de Satán", 1982. Dirección: Peter Whitmann. Intérpretes: Michael Pataki, Reggie Nalder
02,50 Colegio libre de Eméritos. Aula 3
03,20 Fin de emisión

TELE 5

07,20 Entre hoy y mañana
07,55 Desayuna con alegría
–Dibujos animados. –¿Hablando se entiende la basca?
08,55 Alicia
09,20 María de nadie
10,05 Vacaciones en el mar

10,55 Cine corazón
"La dama de Texas". Dirección: Tim Whelan. Intérpretes: Claudette Colbert, Barry Sullivan
12,45 ¿Telecinco, dígame?
12,55 Entre platos anda el juego
13,30 ...A mediodía alegría
"Sin familia"
14,00 Un médico precoz
14,30 Queridos padres
15,05 Inés Duarte, secretaria
15,35 Hunter
16,30 Vientre de alquiler
17,25 Súper Guay
Presentado por Miliki y Rita Irasema. Incluye: –Dibujos animados. –Skippy
19,00 Vip Guay
Concurso infantil presentado por Pepe Viyuela
19,30 ¿Hablando se entiende la basca?
Presenta Jesús Vázquez
19,59 Hoy
20,02 Su media naranja
Concurso en el que tres matrimonios deben demostrar su grado de compenetración a través de unas preguntas y sus correspondientes respuestas
20,45 Telecupón
21,05 Manuela
22,00 Ciclo: Humor, cine y música
"En qué país vivimos"
24,00 Entre hoy y mañana
00,40 ¿Hablando se entiende la gente?
Tertulia presentada por José Luis Coll
01,40 Las chicas con las chicas
Lucha libre femenina
02,10 El inspector Derrick
03,10 Fin de emisión

CANAL+

08,00 ABC World News
08,25 El gran musical
Conciertos en directo
09,20 Lo + Plus
09,52 Noticias
10,00 Cine
"Te big picture"(C)
11,29 Cine
"Un lugar en ninguna parte"
El matrimonio Pope vive escondido y cambia de residencia y de nombre cada pocos años para no ser descubiertos por el FBI, desde que cometieron un atentado contra una fábrica de armas(C)
13,20 Piezas
13,30 Los 40 principales
14,00 Noticias
14,05 Teleserie
"Despierta, peque, y al loro"
14,30 La pandilla plumilla
15,00 Cine
"Las montañas de la luna"(C)
17,10 Cine
"Conexión Tequila"(C)
19,01 Documental
"El único, el auténtico, Groucho"
19,53 Piezas
20,00 Avance redacción
20,05 Los 40 principales
20,30 Telecomedia
"Entrenador"
21,00 Telecomedia
"Padres forzosos"
21,28 Información meteorológica
21,30 Noticias
21,54 Información deportiva
22,00 Estreno Canal +
"Cuento de invierno"
Narra las aventuras y desventuras de Felicie, una joven que trabaja en un salón de peluquería. Felice vive una historia de amor apasionado con Charles, un hombre al que conoce durante las vacaciones de verano. Como fruto de la relación nace Elise. La peluquera, que ha perdido la pista de Charles, vive obsesionada por sus recuerdos y sueña con volver a encontrarlo algún día. Este filme tuvo una gran acogida en la pasada edición del Festival de Berlín, en el que obtuvo el Premio Internacional de la Crítica(C)
23,46 Sesión especial V.O.
"Cuento de primavera"(C)
01,29 Sesión especial V.O.
"El amigo de mi amiga"(C)
03,08 Música noche(C)
04,38 Fin de emisión

M.C.D.2022

Bonoloto del domingo

Sin acertantes de máxima categoría y bote de 219 millones

Madrid. (EFE).- Una vez escrutados los boletos del sorteo del Bonoloto correspondiente al domingo 29, no ha aparecido ningún acertante de primera (seis aciertos), ni de segunda categoría (cinco más el complemetario), por lo que se genera un "bote" para el próximo domingo de 219.027.410 pesetas.

La Organización Nacional de Loterías informó de que de tercera categoría (cinco números correctos) hay 95 acertantes que cobrarán 128.826 pesetas, de cuarta (cuatro aciertos) aparecieron 4.425 que percibirán 2.612, y los 88.953 de quinta (tres números correctos), 275 pesetas.

La combinación ganadora estuvo formada por los números 14 - 15 - 21 - 38 - 39 y 44. El número 4 fue el complementario, y el reintegro correspondió al 6.

Fútbol

El juez pone en libertad al detenido por la muerte del joven Guillermo

Barcelona. (EFE).- El juez que instruye el caso por la muerte de Guillermo Alfonso Lázaro ha decidido poner en libertad sin fianza a Franco Vila, que ingresó en prisión el pasado día 17 como autor del lanzamiento de la bengala que impactó en el cuerpo del joven provocándole la muerte.

El abogado Joan Córdoba dijo a EFE que Franco Vila abandonará la prisión Modelo de Barcelona esta tarde, una vez se reciba en el recinto penitenciario la orden de puesta en libertad, firmada por el juez.

La puesta en libertad se produce después de que el pasado viernes se reconstruyeran los hechos en el Estadio de Sarría, donde el juez Luis Pascual Estevill dijo que la prueba había sido clarificadora, aunque no había aportado nada nuevo.

Franco Vila prestará declaración el próximo miércoles ante el juez instructor, así como los padres del joven Guillermo Alfonso Lázaro, que ejercen la acusación particular.

LOS SOLTEROS DE TERUEL.- La fotografía recoge el momento en que regresan a España los veinte solteros de los Montes Universales de Teruel, que viajaron a Santo Domingo para encontrar esposas y repoblar la sierra turolense. En la derecha Juan Pérez, junto a su novia dominicana, Lucía Medina, tras su llegada a Madrid. (EFE)

Continúa la «Operación Broma Queso»

Cinco detenidos en Bilbao por su relación con el «comando Vizcaya»

(Viene de primera página)

rra por otros dirigentes que se encuentran todavía en libertad como Miguel Angel Apalategui, "Apala", o Eugenio Etxebeste, "Antxón",-deportado en Santo Domingo-, el ministro pidió que no se hicieran cábalas.

No obstante, Corcuera fue rotundo sobre "Antxón", de quien dijo que el día que abandone el país centroamericano en el que está será "para volver a España y ponerle a disposición de los jueces".

Sobre la voluntad de continuar la lucha armada de la próxima dirección de ETA que surja tras la detención de "Artapalo", el ministro dijo que el Ministerio del Interior trabajará "sobre la peor de las hipótesis".

Informó también que los tres dirigentes detenidos ayer en Francia son "el comité ejecutivo de ETA", que fueron sorprendidos cuando estaban reunidos, "no precisamente para hablar de flores", puntualizó, sino para preparar nuevos atentados en España y "poner orden en la organización".

José Luis Corcuera agregó que desde hace "no menos de tres meses" las policías de España y Francia estaban preparando la detención del "número uno" de ETA, y negó que "Artapalo" hubiera estado en España pocas horas antes de ser detenido en Bidart, al sur del país galo.

El ministro destacó también que tanto el Rey Juan Carlos I como el presidente del Gobierno, Felipe González, le habían expresado su satisfacción por las detenciones de ayer, y que transmitiera sus felicitaciones a los miembros de las Fuerzas de Seguridad del Estado (FSE).

AMENAZAS DE HB

San Sebastián. (EFE).- Los concejales de HB en el Ayuntamiento de San Sebastián anunciaron hoy que su partido "revisará su postura de abstención y no boicot a la salida del 'Tour' de Francia de San Sebastián".

Los ediles de la formación abertzale señalaron, en un comunicado, que, ante el "zarpazo" que supone la detención del dirigente de ETA Francisco Múgica, "Artapalo", y otros tres miembros de esta organización terrorista ayer en Francia, HB procurará "que toda Europa se entere de que San Sebastián no es una ciudad turística del norte de España, sino una población vasca sometida por el Estado español".

Herri Batasuna cuenta con cinco concejales en el Ayuntamiento de San Sebastián, gobernado por el socialista, Odón Elorza, en coalición con el PNV y el PP.

El "Tour" de Francia tiene prevista su salida de San Sebastián el día 4 de julio con una etapa prólogo, y permanecerá en Guipúzcoa hasta el día 6, jornada en la que la prueba ciclista partirá hacia Francia.

SON CINCO LOS DETENIDOS POR SU PRESUNTA RELACION CON EL "COMANDO VIZCAYA"

Bilbao. (EFE).- Cinco jóvenes han sido detenidos esta madrugada por la Guardia Civil en dos barrios de Bilbao por su presunta vinculación con la infraestructura del "comando Vizcaya" de ETA, informó un portavoz del Gobierno Civil.

Todos los detenidos, según la misma fuente, han sido ya trasladados a Madrid para ser puestos a disposición de la Audiencia Nacional.

En el barrio de Txurdínaga fueron arrestados Miren Jasone Fuentes Reizabal, de 28 años, así como el matrimonio compuesto por Luis Manuel Aldea Domínguez, de 33 años, y Ana Isabel Iriarte Santacoloma, de 32, todos ellos naturales de Bilbao.

En el Casco Viejo la Guardia Civil detuvo a Jorge Macarrón Fuentes, natural de Bilbao, de 27 años, y a María Socorro Sánchez García, de 25 años y nacida en Llodio (Alava).

Las fuentes del Gobierno Civil de Vizcaya reiteraron que estas detenciones no están relacionadas con las llevadas a cabo ayer por la policía francesa, que arrestó al "número uno" de ETA, Francisco Múgica Garmendia, "Artapalo", y a otros dos miembros de la cúpula de la banda terrorista.

CONFIRMAN EL TRASLADO DE MUGICA GARMENDIA

París. (EFE).- El traslado desde Bayona del presunto dirigente de ETA, Francisco Múgica Garmendia, "Artapalo", fue confirmado hoy, lunes, a EFE por un portavoz del Ministerio de Interior, quien precisó que no ha salido de la región de Aquitania.

Se mantienen los precios de las gasolinas y suben ligeramente los gasóleos

Madrid. (EFE).- Campsa ha fijado hoy los nuevos precios que regirán los próximos quince días para la venta al público de gasolinas, que no sufrirán alteración, y de gasóleos que sufren un incremento de 30 céntimos.

Los precios de los carburantes que regirán a partir de las cero horas de mañana 31 de marzo hasta las cero horas del 14 de abril serán de 94 pesetas para el litro de gasolina super, 90 pesetas para la normal y 92 para la sin plomo.

Los gasoleos A y B suben 30 centimos y se sitúan en 71,90 pesetas, lo mismo que los C expedidos en estaciones de servicio, que costarán 41,40 pesetas el litro y los C a granel para ventas iguales o superiores a los 3.500 litros, que pasan a costar 38,60.

Campsa ha seguido la misma tónica de los precios máximos fijados por el Ministerio de Industria, que mantuvo los precios de las gasolinas en la pasada quincena, en la que los precios del gasóleo aumentaron 30 céntimos.

El mantenimiento de los precios para la próxima quincena, tanto en los máximos como en los de la venta al público viene establecida por los precios internacionales que no han sufrido variaciones sensibles durante las últimas semanas, sobre todo en los mercados de Génova y Rotterdam, que son por los que se rigen los precios en España.

Aumentan las reservas de los embalses de la Cuenca del Duero

Valladolid. (EFE).- Los embalses de la Cuenca del Duero han aumentado sus reservas en 12,1 hectómetros cubicos durante esta semana y se encuentran al 33,6 por ciento de su capacidad, según datos facilitados hoy por la Confederación Hidrográfica.

Las mismas fuentes indicaron que el agua embalsada es actualmente de 901,9 hm3, frente a los 2.683 de su capacidad.

El estado de los principales embalses es el siguiente: **Aguilar (Palencia)**, 72,1 hm3 (capacidad de 247 hm3); Cuerda del Pozo (Soria), 106,1 hm3 (229); Santa Teresa (Salamanca), 121,9 hm3 (496); Barrios de Luna (León), 103,9 hm3 (308); Porma (León), 102,2 hm3 (317); Riaño (León), 209,5 hm3 (651).

M.C.D.2022